

KOMENDA GŁÓWNA POLICJI

02 – 624 Warszawa
ul. Puławska 148/150

REGON: 012137497
NIP: 521 – 31 – 72 - 762

FX-4204/12
„ZATWIERDZAM”

Sprawa nr 116/Cir/12/AS

ZASTĘPCA DYREKTORA
BIURA FINANSÓW
KOMENDY GŁÓWNEJ POLICJI

Zbigniew NYCZ

**SPECYFIKACJA
ISTOTNYCH WARUNKÓW ZAMÓWIENIA
(SIWZ)**

Dotyczy: przetargu nieograniczonego o wartości poniżej 5.000.000 Euro

ogłoszonego przez Komendanta Głównego Policji na realizację zamówienia pn.: „Wykonanie remontu pomieszczenia nr 116 w obiekcie KGP przy ul. Wiśniowej 58 w Warszawie”

Warszawa, dnia 19 lipca 2012 r.

Komenda Główna Policji, zwana dalej Zamawiającym, zaprasza do udziału w postępowaniu prowadzonym w trybie przetargu nieograniczonego na **wykonanie remontu pomieszczenia nr 116 w obiekcie KGP przy ul. Wiśniowej 58 w Warszawie** zgodnie z wymaganiami określonymi w niniejszej Specyfikacji Istotnych Warunków Zamówienia, zwanej dalej SIWZ.

I. INFORMACJE OGÓLNE:

1. Do udzielenia przedmiotowego zamówienia stosuje się przepisy ustawy z dnia 29 stycznia 2004 r. – Prawo zamówień publicznych (t.j. - Dz. U. z 2010 r. Nr 113, poz. 759 ze zm.), zwanej dalej ustawą Pzp oraz akty wykonawcze wydane na jej podstawie.

2. Do czynności podejmowanych przez Zamawiającego i Wykonawców w postępowaniu o udzielenie zamówienia publicznego stosuje się przepisy ustawy z dnia 23 kwietnia 1964 r. – Kodeks cywilny (Dz. U. Nr 16, poz. 93 z późn. zm.), jeżeli przepisy ustawy Pzp nie stanowią inaczej.

3. Postępowanie o udzielenie zamówienia publicznego prowadzi się w języku polskim (art. 9 ust. 2 ustawy Pzp).

II. NAZWA ORAZ ADRES ZAMAWIAJĄCEGO:

KOMENDA GŁÓWNA POLICJI
02-624 Warszawa, ul. Puławska 148/150
Regon: 012137497

Adres do korespondencji:

WYDZIAŁ ZAMÓWIEŃ PUBLICZNYCH
BIURO FINANSÓW KGP,
02-672 Warszawa, ul. Domaniewska 36/38
tel. (0-22) 601 20 44,
fax. (0-22) 601 18 57,
strona internetowa: www.policja.pl

Informacje związane z przedmiotowym postępowaniem objęte ustawowym wymogiem publikacji na stronie internetowej Zamawiającego będą udostępniane pod adresem: www.policja.pl.

III. TRYB UDZIELENIA ZAMÓWIENIA:

1. Postępowanie prowadzone jest w trybie przetargu nieograniczonego, w którym w odpowiedzi na publiczne ogłoszenie o zamówieniu, oferty mogą składać wszyscy zainteresowani Wykonawcy.
2. Zamawiający nie przewiduje aukcji elektronicznej, o której mowa w art. 91a – 91c ustawy Pzp.

IV. OPIS PRZEDMIOTU ZAMÓWIENIA:

1. Przedmiotem zamówienia jest **wykonanie remontu pomieszczenia nr 116 w obiekcie KGP przy ul. Wiśniowej 58 w Warszawie**. Przedmiot zamówienia, został szczegółowo opisany w załączniku nr 1 do niniejszej SIWZ oraz w załącznikach:
 - nr 2 do SIWZ - Przedmiar robót – branża elektryczna,
 - nr 3 do SIWZ - Specyfikacja techniczna wykonania i odbioru robót budowlanych –

Roboty elektryczne,

- nr 4 do SIWZ - szkice pomieszczeń.
2. Zamawiający przewiduje zorganizowanie wizji lokalnej w obiekcie, w terminie uzgodnionym z zainteresowanymi uczestnikami postępowania.
 3. Przedmiot zamówienia określony został we Wspólnym Słowniku Zamówień kodem CPV: 45310000-3, 45314310-7.
 4. Zamawiający nie dopuszcza składania ofert częściowych.
 5. Zamawiający nie dopuszcza składania ofert wariantowych.
 6. Zamawiający nie przewiduje możliwości udzielania zamówienia uzupełniającego.
 7. Zamawiający dopuszcza powierzenie zamówienia podwykonawcom Wykonawcy. W takim wypadku Wykonawca ma obowiązek (zgodnie z art. 36 ust. 4 ustawy Pzp) zawrzeć w ofercie informacje dot. podwykonawstwa. Brak powyższej informacji w ofercie oznaczać będzie, że Wykonawca nie będzie korzystał z podwykonawstwa przy realizacji zamówienia.
 8. Zgodnie z art. 30 ustawy Pzp, w miejscu gdzie przedmiot zamówienia opisany jest za pomocą norm, aprobat, specyfikacji technicznych i systemów odniesienia, Zamawiający dopuszcza rozwiązania równoważne opisywanym. Wskazanie równoważności oferowanego rozwiązania spoczywa na Wykonawcy.
 9. Ilekroć w dalszych postanowieniach Specyfikacji Istotnych Warunków Zamówienia, mowa jest o przedmiocie zamówienia bez bliższego oznaczenia, należy przez to rozumieć przedmiot zamówienia opisany w załączniku nr 1,2,3 i 4 do SIWZ oraz w projekcie umowy.

V. TERMIN WYKONANIA ZAMÓWIENIA:

Termin realizacji umowy: do 80 dni kalendarzowych od dnia podpisania umowy.

VI. WARUNKI UDZIAŁU W POSTĘPOWANIU ORAZ OPIS SPOSOBU DOKONYWANIA OCENY SPEŁNIANIA TYCH WARUNKÓW:

1. O zamówienie może się ubiegać Wykonawca, który spełnia warunki określone w art. 22 ust. 1 ustawy Pzp w szczególności:
 - a) należycie wykonał w okresie pięciu lat przed upływem terminu składania ofert, a jeżeli okres prowadzenia działalności jest krótszy – w tym okresie, co najmniej jedno roboty budowlane w zakresie odpowiadającym przedmiotowi zamówienia, tj. roboty elektryczne o wartości co najmniej 50.000 zł brutto;
 - b) należycie wykonał w okresie pięciu lat przed upływem terminu składania ofert, a jeżeli okres prowadzenia działalności jest krótszy – w tym okresie, co najmniej jedno roboty budowlane w zakresie odpowiadającym przedmiotowi zamówienia, tj. roboty teletechniczne w zakresie budowy certyfikowanej sieci LAN w min. kategorii 6 o wartości co najmniej 50.000 zł brutto;
 - c) dysponuje osobą zdolną do wykonania zamówienia posiadającą uprawnienia elektryczne do kierowania w zakresie robót elektrycznych. Osoba ta musi przynależeć do Regionalnej Izby Inżynierów Budownictwa, zgodnie z przepisami ustawy z dnia 7 lipca 1994 r. Prawo budowlane (tekst jedn. Dz.U. z 2000 r. Nr 106, poz. 1126 z późn. zm.), art. 12 ust. 1, 6 i 7 oraz art. 14 ust. 1 ustawy z dnia 15 grudnia 2000 r. o samorządach zawodowych architektów, inżynierów budownictwa oraz urbanistów,
 - d) dysponuje osobą zdolną do wykonania zamówienia posiadającą uprawnienia do kierowania w zakresie robót teletechnicznych. Osoba ta musi przynależeć do Regionalnej Izby Inżynierów Budownictwa, zgodnie z przepisami ustawy z dnia 7 lipca 1994 r. Prawo budowlane (tekst jedn. Dz.U. z 2000 r. Nr 106, poz. 1126 z późn. zm.), art. 12 ust. 1, 6 i 7 oraz art. 14 ust. 1 ustawy z dnia 15 grudnia 2000 r. o samorządach zawodowych architektów, inżynierów budownictwa oraz urbanistów

oraz nie podlega wykluczeniu z postępowania na podstawie art. 24 ust 1 ustawy Pzp.

2. Zamawiający oceni, czy Wykonawca spełnia warunki, o których mowa w ust. 1 na podstawie złożonego wraz z ofertą zgodnie z art. 44 ustawy Pzp oświadczenia o spełnieniu warunków udziału w postępowaniu i na podstawie złożonych wraz z ofertą dokumentów żądanych przez Zamawiającego potwierdzających spełnianie tych warunków, o których mowa w rozdziale VII SIWZ.
3. Ocena spełnienia warunków udziału w postępowaniu zostanie dokonana na zasadzie: Wykonawca „spełnia” albo „nie spełnia” poszczególne warunki.
4. Jeżeli Wykonawca nie wykaże spełniania warunków udziału w postępowaniu, z zastrzeżeniem art. 26 ust. 3 ustawy Pzp, to Zamawiający wykluczy Wykonawcę na podstawie art. 24 ust. 2 pkt 4 ustawy Pzp.
5. Zgodnie z zapisami art. 26 ust. 2b ustawy Pzp, Wykonawca może polegać na wiedzy i doświadczeniu, potencjale technicznym, osobach zdolnych do wykonania zamówienia lub zdolnościach finansowych innych podmiotów, niezależnie od charakteru prawnego łączących go z nimi stosunków. Wykonawca w takiej sytuacji zobowiązany jest udowodnić zamawiającemu iż będzie dysponował zasobami niezbędnymi do realizacji zamówienia, w szczególności przedstawiając w tym celu pisemne zobowiązanie tych podmiotów do oddania mu do dyspozycji niezbędnych zasobów na okres korzystania z nich przy wykonaniu zamówienia.

VII. WYKAZ OŚWIADCZEŃ LUB DOKUMENTÓW, JAKIE MAJĄ DOSTARCZYĆ WYKONAWCY, W CELU POTWIERDZENIA SPEŁNIENIA WARUNKÓW UDZIAŁU W POSTĘPOWANIU

Zgodnie z przepisami ustawy Pzp oraz Rozporządzenia Prezesa Rady Ministrów z dnia 30 grudnia 2009 r. w sprawie rodzajów dokumentów, jakich może żądać zamawiający od wykonawcy, oraz form, w jakich te dokumenty mogą być składane (Dz. U. Nr 226, poz. 1817.), (określonych w pkt. VI SIWZ) Wykonawca wraz z ofertą musi złożyć następujące dokumenty:

1. W celu wykazania spełnienia przez Wykonawcę warunków o których mowa w art. 22 ust. 1 ustawy Pzp, których opis sposobu oceny spełnienia został dokonany w ogłoszeniu o zamówieniu, Zamawiający żąda następujących dokumentów:
 - 1.1. wykaz wykonanych robót budowlanych w zakresie określonym w rozdz. VI.1.a SIWZ (zalecana treść - załącznik nr 7 do SIWZ) wykonanych w okresie ostatnich pięciu lat przed upływem terminu składania ofert, a jeżeli okres prowadzenia działalności jest krótszy – w tym okresie, z podaniem ich rodzaju i wartości, daty i miejsca wykonania oraz załączeniem dokumentu potwierdzającego, że roboty zostały wykonane zgodnie z zasadami sztuki budowlanej i prawidłowo ukończone.
 - 1.2. wykaz wykonanych robót budowlanych w zakresie określonym w rozdz. VI.1.b SIWZ (zalecana treść - załącznik nr 7 do SIWZ) wykonanych w okresie ostatnich pięciu lat przed upływem terminu składania ofert, a jeżeli okres prowadzenia działalności jest krótszy – w tym okresie, z podaniem ich rodzaju i wartości, daty i miejsca wykonania oraz załączeniem dokumentu potwierdzającego, że roboty zostały wykonane zgodnie z zasadami sztuki budowlanej i prawidłowo ukończone.
 - 1.3. wykaz osób, które będą uczestniczyć w wykonaniu zamówienia (zalecana treść - załącznik nr 8 do SIWZ), wraz z informacjami na temat ich kwalifikacji zawodowych/uprawnień, niezbędnych do wykonania zamówienia, a także zakresu wykonywanych przez nie czynności oraz informacją o podstawie do dysponowania tymi osobami (*Przedstawione dokumenty muszą potwierdzać, że Wykonawca spełnia warunek o którym mowa w rozdz. VI 1 c i d).*

2. W celu wykazania braku podstaw do wykluczenia z postępowania o udzielenie zamówienia wykonawcy w okolicznościach o których mowa w art. 24 ust. 1 ustawy Pzp, w postępowaniach określonych w art. 26 ust. 1 ustawy Pzp, Zamawiający żąda następujących dokumentów:

- 2.1. Oświadczenia o braku podstaw do wykluczenia z postępowania o udzielenie zamówienia w okolicznościach, o których mowa w art. 24 ust. 1 ustawy Pzp (o treści zgodnej ze wzorem określonym w załączniku nr 6 do niniejszej SIWZ),
- 2.2. Aktualnego odpisu z właściwego rejestru, jeżeli odrębne przepisy wymagają wpisu do rejestru, w celu wykazania braku podstaw do wykluczenia w oparciu o art. 24 ust. 1 pkt 2 ustawy, wystawionego nie wcześniej niż 6 miesięcy przed upływem terminu składania wniosków o dopuszczenie do udziału w postępowaniu o udzielenie zamówienia albo składania ofert, a w stosunku do osób fizycznych oświadczenia w zakresie art. 24 ust. 1 pkt 2 ustawy.

Jeżeli Wykonawca wykazując spełnienie warunków, o których mowa w art. 22 ust. 1 ustawy, polega na zasobach innych podmiotów na zasadach określonych w art. 26 ust. 2b ustawy, a podmioty te będą brały udział w realizacji części zamówienia, to Wykonawca zobowiązany jest złożyć wraz z ofertą w odniesieniu do tych podmiotów dokumenty wymienione w pkt 2 rozdziału VII oraz pisemne zobowiązanie tych podmiotów do oddania mu do dyspozycji niezbędnych zasobów na okres korzystania z nich przy wykonywaniu zamówienia.

Ponadto Wykonawca wraz z ofertą musi złożyć:

- a) wypełniony Formularz ofertowy o treści zalecanej w załączniku nr 5 do SIWZ,
- b) **Kosztorys ofertowy** sporządzony metodą uproszczoną, w oparciu o załączone przedmiary wraz z wykazem – zestawieniem materiałów i sprzętu bez podatku VAT.

UWAGA:

Wykonawca mający siedzibę lub miejsce zamieszkania poza terytorium Rzeczypospolitej Polskiej zamiast dokumentu wymienionego w pkt 2.2 składa dokument lub dokumenty wystawione w kraju, w którym ma siedzibę lub miejsce zamieszkania, potwierdzające odpowiednio, że nie otwarto jego likwidacji ani nie ogłoszono upadłości - wystawione nie wcześniej niż 6 miesięcy przed upływem terminu składania ofert.

Jeżeli w miejscu zamieszkania osoby lub w kraju, w którym Wykonawca ma siedzibę lub miejsce zamieszkania, nie wydaje się ww. dokumentów, zastępuje się je dokumentem zawierającym oświadczenie złożone przed notariuszem, właściwym organem sądowym, administracyjnym albo organem samorządu zawodowego lub gospodarczego odpowiednio w miejscu zamieszkania osoby lub kraju, w którym Wykonawca ma siedzibę lub miejsce zamieszkania przy zachowaniu terminów wystawienia wymaganych dla poszczególnych rodzajów dokumentów.

Wymagana forma składanych dokumentów:

- dokumenty należy przedstawić w formie oryginałów albo kopii poświadczonych za zgodność z oryginałem przez Wykonawcę.
- Wszelkie czynności Wykonawcy związane ze złożeniem wymaganych

dokumentów (w tym m. in.: składanie oświadczeń woli w imieniu Wykonawcy, poświadczanie kserokopii dokumentów za zgodność z oryginałem) muszą być dokonywane przez upoważnionych przedstawicieli Wykonawcy.

– w przypadku dokonywania czynności związanych ze złożeniem wymaganych dokumentów przez osob(ę)y nie wymienion(a)e w dokumencie rejestracyjnym (ewidencyjnym) Wykonawcy do oferty należy dołączyć stosowne pełnomocnictwo w formie oryginału lub kopii poświadczonej notarialnie za zgodność z oryginałem.

– poświadczenie za zgodność z oryginałem winno być sporządzone w sposób umożliwiający identyfikację podpisu (np. wraz z imienną pieczętką osoby poświadczającej kopię dokumentu za zgodność z oryginałem).

– dokumenty sporządzone w języku obcym należy złożyć wraz z ich tłumaczeniem na język polski poświadczonym przez Wykonawcę.

W przypadku nie spełnienia warunków określonych w rozdziale VI Wykonawca zostanie wykluczony z postępowania, a jego oferta zostanie odrzucona zgodnie z art. 89 ust. 1 pkt 5 ustawy Pzp. O wykluczeniu z postępowania Wykonawca zostanie powiadomiony zgodnie z art. 24 ust. 3 ustawy Pzp, z zastrzeżeniem art. 92 ust. 1 pkt 3 ustawy Pzp.

VIII. OSOBY UPRAWNIONE DO POROZUMIEWANIA SIĘ Z WYKONAWCAMI ORAZ INFORMACJE O SPOSOBIE POROZUMIEWANIA SIĘ ZAMAWIAJĄCEGO Z WYKONAWCAMI I PRZEKAZYWANIA OŚWIADCZEŃ ORAZ DOKUMENTÓW:

1. Osobą uprawnioną przez Zamawiającego do porozumiewania się z Wykonawcami w sprawach formalnych jest p. Agnieszka Skalska – Wydział Zamówień Publicznych BF KGP, tel. (022) 60 136 86.
2. Zamawiający urzęduje w dni robocze tj. od poniedziałku do piątku w godz. 8.15 - 16.15 (z wyjątkiem dni ustawowo wolnych od pracy).
3. Wszelkie oświadczenia, wnioski, zawiadomienia oraz informacje Zamawiający oraz Wykonawcy przekazywać będą w formie pisemnej lub faksem z zachowaniem zasad określonych w ustawie Pzp. Zamawiający wymaga aby wszelkie pisma związane z postępowaniem były kierowane na adres do korespondencji określony w rozdziale II niniejszej SIWZ.
4. Wykonawca może zwrócić się do Zamawiającego o wyjaśnienie treści specyfikacji istotnych warunków zamówienia. Zamawiający niezwłocznie udzieli wyjaśnień, jednak nie później niż na 2 dni przed upływem terminu składania ofert, pod warunkiem że wniosek o wyjaśnienie treści specyfikacji istotnych warunków zamówienia wpłynął do Zamawiającego nie później niż do końca dnia, w którym upływa połowa wyznaczonego terminu składania ofert. Jeżeli wniosek o wyjaśnienie treści specyfikacji istotnych warunków zamówienia wpłynął po upływie terminu składania wniosku, o którym mowa powyżej lub dotyczy udzielonych wyjaśnień, Zamawiający może udzielić wyjaśnień albo pozostawić wniosek bez rozpoznania. Przedłużenie terminu składania ofert nie wpływa na bieg terminu składania wniosku o udzielenie wyjaśnień treści SIWZ.

IX. WYMAGANIA DOTYCZĄCE WADIUM:

Zamawiający nie wymaga wniesienia wadium w ramach niniejszego postępowania.

X. TERMIN ZWIĄZANIA OFERTA:

Termin związania ofertą wynosi 30 dni. Bieg terminu rozpoczyna się wraz z upływem terminu składania ofert.

XI. OPIS SPOSOBU PRZYGOTOWANIA OFERTY:

1. Wykonawcy przedstawią ofertę zgodnie z wymaganiami określonymi w niniejszej SIWZ poprzez wypełnienie i podpisanie **formularza ofertowego** (zalecaną treść formularza stanowi załącznik nr 5 do SIWZ).
2. Wykonawca ma prawo złożyć tylko jedną ofertę we własnym imieniu lub w imieniu innego Wykonawcy (ów) na dowolnie wybrane części tego zamówienia.
3. Oferta wraz ze wszystkimi załącznikami - pod rygorem jej odrzucenia - musi być sporządzona w języku polskim (zgodnie z art. 9 ust. 2 ustawy Pzp). Oferta musi być podpisana przez osobę(y) upoważnioną(e) do reprezentowania Wykonawcy wobec osób trzecich.
4. Zgodnie z art. 23 ustawy Pzp Wykonawcy mogą wspólnie ubiegać się o udzielenie zamówienia (np. w formie konsorcjum) pod warunkiem, że ustanowią oni pełnomocnika określając zgodnie z art. 23 ust. 2 zakres jego uprawnień wobec Zamawiającego, a złożona przez nich oferta spełniać będzie następujące wymagania:
 - a. wraz z ofertą Wykonawcy wspólnie ubiegający się o zamówienie przedłożą dokument (np. pełnomocnictwo), określający co najmniej: strony występujące wspólnie oraz wskazujący pełnomocnika Wykonawców wspólnie ubiegających się o udzielenie zamówienia,
 - b. po dokonaniu wyboru najkorzystniejszej oferty (przed podpisaniem umowy), Zamawiający wymagać będzie przedłożenia umowy regulującej współpracę Wykonawców wspólnie ubiegających się o udzielenie zamówienia,
 - c. oferta Wykonawców wspólnie ubiegających się o zamówienie musi być podpisana w taki sposób, aby prawnie zobowiązywała wszystkich Wykonawców wspólnie ubiegających się o udzielenie zamówienia,
 - d. każdy z Wykonawców wspólnie ubiegających się o udzielenie zamówienia, musi oddzielnie udokumentować fakt, że nie podlega wykluczeniu z postępowania na podstawie art. 24 ustawy Pzp poprzez złożenie dokumentów określonych w rozdziale VII pkt 2.
 - e. w odniesieniu do wymogów określonych w art. 22 ust.1 ustawy Pzp Zamawiający będzie brał pod uwagę łączne uprawnienia Wykonawców do wykonywania czynności/działalności wchodzących w zakres zamówienia, ich łączny potencjał techniczny, kadrowy, kwalifikacje, wiedzę i doświadczenie, a także ich łączną sytuację ekonomiczną i finansową, które zostaną potwierdzone poprzez złożenie dokumentów wymienionych w rozdz. VII pkt. 1.
 - f. wszelka korespondencja dokonywana będzie wyłącznie z pełnomocnikiem,
 - g. wypełniając formularz ofertowy, jak również inne dokumenty powołujące się na Wykonawcę, w miejscu „nazwa i adres Wykonawcy” należy wpisać dane dotyczące pełnomocnika.
5. Oferta i załączniki do oferty (oświadczenia Wykonawcy, zaświadczenia z organów administracji publicznej oraz inne dokumenty) muszą być odpowiednio podpisane lub poświadczane za zgodność z oryginałem przez upoważnionych przedstawicieli Wykonawcy (w sposób zgodny z opisanym w rozdziale VII niniejszej SIWZ – Wymagana forma składanych dokumentów).
6. Zamawiający zaleca, by każda strona oferty (wraz z załącznikami do oferty) była kolejno ponumerowana.
7. Zamawiający zaleca, aby oferta wraz z załącznikami była zestawiona w sposób

uniemożliwiający jej samoistną dekompletację oraz uniemożliwiający zmianę jej zawartości bez widocznych śladów naruszenia.

8. Wszelkie poprawki lub zmiany w treści oferty (w tym w załącznikach do oferty) muszą być parafowane (lub podpisane) przez osob(ę)y upoważnioną (e).
9. Zamawiający informuje, iż zgodnie z art. 96 ust. 3 ustawy Pzp protokół postępowania wraz z załącznikami jest jawny, z zastrzeżeniem art. 8 ust. 3 ustawy Pzp.
10. Wykonawcy ponoszą wszelkie koszty związane z przygotowaniem i złożeniem oferty. Wykonawcy zobowiązują się nie podnosić jakichkolwiek roszczeń z tego tytułu względem Zamawiającego.
11. Zgodnie z art. 8 ust. 3 ustawy Pzp, Wykonawca ma prawo zastrzec informacje stanowiące tajemnicę przedsiębiorstwa w rozumieniu przepisów ustawy o zwalczaniu nieuczciwej konkurencji. Informacje zawarte w ofercie, stanowiące tajemnicę przedsiębiorstwa, w rozumieniu przepisów o zwalczaniu nieuczciwej konkurencji, należy oznaczyć klauzulą: „Dokument stanowi tajemnicę przedsiębiorstwa w rozumieniu Ustawy o zwalczaniu nieuczciwej konkurencji” i wydzielić w formie załącznika. Zamawiający nie ujawnia informacji stanowiących „tajemnicę przedsiębiorstwa”, a Wykonawca nie może zastrzec informacji, o których mowa w art. 86 ust. 4 ustawy Pzp.

XII. MIEJSCE ORAZ TERMIN SKŁADANIA I OTWARCIA OFERT:

Miejsce i termin składania ofert:

1. Ofertę wraz ze wszystkimi wymaganymi oświadczeniami i dokumentami należy umieścić w zamkniętej kopercie, zabezpieczonej w sposób gwarantujący zachowanie poufności jej treści oraz zabezpieczającej jej nienaruszalność do terminu otwarcia ofert.
2. Koperta powinna być zaadresowana oraz opisana według poniższego wzoru:

**KOMENDA GŁÓWNA POLICJI
WYDZIAŁ ZAMÓWIEŃ PUBLICZNYCH
BIURO FINANSÓW KGP,
02-672 Warszawa, ul. Domaniewska 36/38**

Postępowanie nr 116/Cir/12/AS

**Oferta na „Wykonanie remontu pomieszczenia nr 116
w obiekcie KGP przy ul. Wiśniowej 58 w Warszawie”**

Nie otwierać przed dniem8.08.....2012 r. godz. 12.00

UWAGA - przesyłka zawierająca ofertę, przekazywana za pośrednictwem poczty kurierskiej musi być oznakowana (opisana) zewnętrznie w sposób określony w pkt 2 niniejszego rozdziału.

Koperta poza oznakowaniem jak wyżej powinna być opatrzona dokładną nazwą i adresem Wykonawcy.

3. Ofertę należy złożyć do dnia8.08.....2012 r. do godz. 11.30 w Biurze Finansów KGP, 02-672 Warszawa, ul. Domaniewska 36/38, pokój 531 A, tel. 0-22/60-132-04, w godz. 8.30 – 15.30 (od poniedziałku do piątku).
4. Konsekwencje złożenia oferty niezgodnie z ww. opisem (np. potraktowanie oferty jako zwykłej korespondencji i nie dostarczenie jej na miejsce składania ofert w terminie określonym w SIWZ) ponosi Wykonawca.
5. Oferta złożona po terminie zostanie niezwłocznie zwrócona Wykonawcy.

Miejsce i tryb otwarcia ofert:

Publiczna sesja otwarcia ofert odbędzie się w siedzibie Zamawiającego w Warszawie przy ul. Domaniewskiej 36/38, w dniu~~8.08~~.....2012 r. o godz. 12.00

Zmiana i wycofanie oferty:

1. Wykonawca może wprowadzić zmianę do treści złożonej oferty pod warunkiem, że Zamawiający otrzyma pisemne powiadomienie o wprowadzeniu zmiany przed terminem składania ofert. Zmiana do oferty musi być dokonana według zasad obowiązujących przy składaniu oferty, tj. musi być złożona w zamkniętej kopercie odpowiednio oznakowanej z dopiskiem „ZMIANA”.
2. Koperty oznakowane dopiskiem „ZMIANA” zostaną otwarte przy otwieraniu oferty Wykonawcy, który wprowadził zmiany. Po stwierdzeniu poprawności procedury dokonania zmiany zawartość koperty zostanie dołączona do oferty.
3. Wykonawca ma prawo wycofać ofertę pod warunkiem, że Zamawiający otrzyma pisemne powiadomienie (oświadczenie) o wycofaniu oferty przed terminem składania ofert.

UWAGA:

Do składanego oświadczenia (zmiana lub wycofanie oferty) należy dołączyć stosowny dokument potwierdzający prawo osoby podpisującej oświadczenie do występowania w imieniu Wykonawcy.

XIII. OPIS SPOSOBU OBLICZENIA CENY OFERTOWEJ ORAZ INFORMACJA O WALUCIE W JAKIEJ BĘDĄ PROWADZONE ROZLICZENIA MIĘDZY ZAMAWIAJĄCYM A WYKONAWCĄ:

1. Przez cenę ofertową należy rozumieć cenę w rozumieniu art. 3 ust. 1 pkt. 1 ustawy z dnia 5 lipca 2001r. o cenach (Dz. U. Nr 97, poz. 1050 z późn. zm.).
2. Cena oferty stanowi cenę kosztorysową. Tak obliczona cena musi obejmować wszelkie koszty poniesione przez Wykonawcę, w tym:
 - wycenę robót budowlanych wynikającą bezpośrednio z kosztorysu ofertowego,
 - koszty związane z realizacją zadania,
 - proces certyfikacji,
 - podatek VAT.
3. Kosztorys ofertowy należy sporządzić metodą uproszczoną na podstawie przedmiaru robót (załącznik nr 2 do SIWZ).
4. Wykonawca zobowiązany jest do określenia wartości wszystkich pozycji występujących w przedmiarach robót.
5. Wszystkie wartości określone w kosztorysie ofertowym, ceny jednostkowe oraz cenę oferty należy określić w złotych polskich z dokładnością do dwóch miejsc po przecinku.
6. Rozliczenia między Zamawiającymi a Wykonawcą dokonywane będą w złotych polskich.

XIV. OPIS KRYTERIÓW Z PODANIEM ICH ZNACZENIA I SPOSOBU OCENY OFERT:

Kryterium, według którego Zamawiający będzie oceniał oferty, wraz z podaniem znaczenia (wagi) zawiera poniższa tabela.

Lp	OPIS KRYTERIÓW OCENY	WAGA %
1.	Cena brutto (C)	100

Ocena ofert zostanie przeprowadzona w oparciu o przedstawione wyżej kryterium. Oferta, która otrzyma najwyższą łączną liczbę punktów za wymienione kryterium zostanie uznana za ofertę najkorzystniejszą dla Zamawiającego.

Kryterium Cena brutto „C” zostanie obliczone wg wzoru na minimalizację:

$C = (\text{cena oferowana minimalna} / \text{cena oferowana badana}) \times \text{waga kryterium}$

W celu porównania ofert Zamawiający dokonując czynności oceny ofert w zakresie kryterium ceny doliczy do ceny ofertowej podmiotów zagranicznych, kwotę należnego obciążającego Zamawiającego z tytułu realizacji umowy, podatku VAT.

XV. INFORMACJA O FORMALNOŚCIACH, JAKIE POWINNY ZOSTAĆ DOPEŁNIONE PO WYBORZE OFERTY W CELU ZAWARCIA UMOWY W SPRAWIE ZAMÓWIENIA PUBLICZNEGO:

1. Zamawiający po dokonaniu wyboru najkorzystniejszej oferty zawiadomi pisemnie o wynikach postępowania wszystkich Wykonawców, którzy złożyli oferty.
2. Zamawiający poinformuje Wykonawcę, którego oferta została uznana za najkorzystniejszą, o terminie i miejscu zawarcia umowy.
3. W przypadku, gdy za najkorzystniejszą zostanie uznana oferta Wykonawcy prowadzącego działalność w formie spółki z ograniczoną odpowiedzialnością, a wartość złożonej przez niego oferty przekroczy dwukrotność kapitału zakładowego spółki, wówczas przed podpisaniem umowy Wykonawca ten przedłoży dokument wymagany treścią art. 230 ustawy z dnia 15 września 2000 r. – Kodeks spółek handlowych (Dz. U. z 2000 r., Nr 94, poz. 1037 z późn. zm.), chyba, że ww. dokument został złożony przez Wykonawcę w ofercie.
4. Przed podpisaniem umowy Wykonawcy wspólnie ubiegający się o udzielenie zamówienia publicznego, których oferta została uznana za najkorzystniejszą, w wypadku dołączenia do oferty pełnomocnictwa (o którym mowa w art. 23 ust. 2 ustawy Pzp) tylko do reprezentowania ich w postępowaniu o udzielenie zamówienia publicznego, przedłożą stosowne pełnomocnictwo do podpisania umowy w sprawie zamówienia publicznego. Ponadto, przed podpisaniem umowy, Zamawiający wymagać będzie przedłożenia umowy regulującej współpracę Wykonawców występujących wspólnie.

XVI. ISTOTNE DLA STRON POSTANOWIENIA, KTÓRE ZOSTANĄ WPROWADZONE DO TREŚCI ZAWARTEJ UMOWY W SPRAWIE ZAMÓWIENIA PUBLICZNEGO:

Umowa zostanie zawarta na warunkach określonych w Projekcie umowy - załącznik nr 9 do SIWZ.

XVII. WYMAGANIA DOTYCZĄCE ZABEZPIECZENIA NALEŻYTEGO WYKONANIA UMOWY:

1. Przed podpisaniem umowy Zamawiający będzie wymagał od Wykonawcy, którego oferta

- została wybrana, wniesienia zabezpieczenia należytego wykonania umowy w wysokości 5 % ceny całkowitej podanej w ofercie.
2. Forma wnoszenia zabezpieczenia należytego wykonania umowy. Zabezpieczenie może być wnoszone w następujących formach:
 - w pieniądzu,
 - w poręczeniach bankowych lub poręczeniach spółdzielczej kasy oszczędnościowo-kredytowej, z tym że zobowiązanie kasy jest zawsze zobowiązaniem pieniężnym,
 - w gwarancjach bankowych,
 - w gwarancjach ubezpieczeniowych,
 - w poręczeniach udzielanych przez podmioty, o których mowa w art. 6 b ust. 5 pkt 2 ustawy z dnia 9 listopada 2000 r. o utworzeniu Polskiej Agencji Rozwoju Przedsiębiorczości (Dz. U. Nr 109, poz. 1158 z późn. zm.).
 3. W przypadku wnoszenia zabezpieczenia należytego wykonania umowy w formie gwarancji, treść gwarancji podlega, przed podpisaniem umowy, zaopiniowaniu pod względem formalno-prawnym przez radcę prawnego Biura Finansów KGP, kontakt poprzez osobę uprawnioną przez Zamawiającego do porozumiewania się z Wykonawcami wskazaną w rozdziale VIII niniejszej SIWZ (wzór gwarancji zabezpieczenia należytego wykonania umowy zawiera załącznik nr 10 do niniejszej SIWZ).
 4. Gwarancja musi być podpisana przez przedstawiciela Gwaranta. Podpis winien być sporządzony w sposób umożliwiający jego identyfikację, np. złożony wraz z imienną pieczęcią lub czytelny (z podaniem imienia i nazwiska). Z treści gwarancji (bankowej, ubezpieczeniowej) winno wynikać bezwarunkowe zobowiązanie Gwaranta do wypłaty Zamawiającemu kwoty zabezpieczenia należytego wykonania umowy na każde pisemne żądanie zgłoszone przez Zamawiającego.
 5. Szczegóły dotyczące wniesienia zabezpieczenia należytego wykonania umowy zostaną podane Wykonawcy, którego oferta została uznana za najkorzystniejszą po rozstrzygnięciu postępowania o udzielenie zamówienia publicznego.
 6. Zamawiający dokona zwrotu zabezpieczenia należytego wykonania umowy w sposób określony w projekcie umowy stanowiącym załącznik nr 9 do niniejszej SIWZ.

XVIII. POUCZENIE O ŚRODKACH OCHRONY PRAWNEJ PRZYSŁUGUJĄCYCH WYKONAWCY W TOKU POSTĘPOWANIA O UDZIELENIE ZAMÓWIENIA PUBLICZNEGO:

1. Wykonawcom przysługują środki ochrony prawnej określone w Dziale VI ustawy Pzp.
2. Odwołanie w przedmiotowym postępowaniu przysługuje wyłącznie wobec następujących czynności:
 - opisu sposobu dokonywania oceny spełniania warunków udziału w postępowaniu,
 - wykluczenia odwołującego z postępowania o udzielenie zamówienia,
 - odrzucenia oferty odwołującego.
3. Odwołanie wnosi się w terminie 5 dni od dnia przesłania informacji o czynności Zamawiającego stanowiącej podstawę jego wniesienia – jeżeli zostały przesłane w sposób określony w art. 27 ust. 2 ustawy Pzp. albo w terminie 10 dni – jeżeli zostały przesłane w inny sposób.
4. Odwołanie wobec treści ogłoszenia o zamówieniu oraz wobec postanowień SIWZ wnosi się w terminie 5 dni od dnia zamieszczenia ogłoszenia w Biuletynie Zamówień Publicznych lub SIWZ na stronie internetowej.
5. Odwołanie wobec czynności innych niż określone w pkt. 3 i 4 wnosi się w terminie 5 dni od dnia, w którym powzięto lub przy zachowaniu należytej staranności można było powziąć wiadomość o okolicznościach stanowiących podstawę jego wniesienia.
6. Odwołanie wnosi się do Prezesa Krajowej Izby Odwoławczej w formie pisemnej albo elektronicznej opatrzonej bezpiecznym podpisem elektronicznym weryfikowanym za pomocą ważnego kwalifikowanego certyfikatu.

Załączniki do specyfikacji istotnych warunków zamówienia, stanowiące jej integralną część:

- Załączniki nr 1 do SIWZ – Opis przedmiotu zamówienia,
- Załączniki nr 2 do SIWZ – Przedmiar robót – branża elektryczna,
- Załączniki nr 3 do SIWZ – Specyfikacja techniczna wykonania i odbioru robót budowlanych – Roboty elektryczne,
- Załączniki nr 4 do SIWZ – Szkice pomieszczeń,
- Załącznik nr 5 do SIWZ – Formularz ofertowy,
- Załącznik nr 6 do SIWZ – Oświadczenie o braku podstaw do wykluczenia,
- Załącznik nr 7 do SIWZ – Wykaz zrealizowanych robót,
- Załącznik nr 8 do SIWZ – Wykaz osób przewidzianych do realizacji zamówienia,
- Załącznik nr 9 do SIWZ – Projekt umowy z załącznikami,
- Załącznik nr 10 do SIWZ – Wzór gwarancji zabezpieczenia należytego wykonania umowy.

OPIS PRZEDMIOTU ZAMÓWIENIA

Wykonanie remontu pomieszczenia nr 116 w obiekcie KGP przy ul. Wiśniowej 58

W celu przygotowania stanowisk z dostępem do systemów PSTD,TESTA,I-24/7, LAN CLK, Internet należy zamontować 15 zestawów elektryczno-logicznych PEL w kasetach w podłodze technicznej.

Rozmieszczenie i konfigurację PEL oraz gniazd wtyczkowych uzgodniono z Użytkownikiem oraz ze służbami WOKU Błil KGP.

1. Zestawy w konfiguracji:
 - 2xRJ45 dla komputerów
 - 1xRJ 45 dla telefonów
 - 6 gniazd wtyczkowych z kluczem 230V napięcia gwarantowanego.
2. Istniejące zestawy PEL na ścianie demontowanej i wymienionej na szklaną na konstrukcji z aluminium muszą być przeniesione do kaset podłogowych.
3. Istniejące zestawy PEL pozostałe, należy zamontować w nowych kanałach instalacyjnych PCV.
4. Należy przygotować trasy kablowe dla okablowania na korytarzu pod sufitem oraz w pomieszczeniu pod podłogą podniesioną.
5. Należy wykonać okablowanie między punktami PEL w pok. Nr 116, a istniejącym punktem dystrybucyjnym w pom. nr 138 na I- szym piętrze.
Okablowanie należy wykonać skrętką nieekranowaną UTP kat.6 (30 kabli do sieci komputerowej oraz 15 kabli do gniazd telefonicznych. Średnia długość kabla ok. 80 m. W/w kable UTP w relacji pok.116 – punkt dystrybucyjny w pom.138 należy zakończyć w pom. 116 gniazdami modułowymi w kasetach podłogowych, a w pomieszczeniu nr 138 na panelach zarządzanych I-Patch kat.6 f-my SYSTIMAX (np. 3 panele x 12 portów).
6. Zainstalowane panele należy zarobić i zintegrować z istniejącym systemem zarządzania w obiektach KGP w uzgodnieniu z firmą która jest gwarantem reasekurowanym istniejącego w obiekcie okablowania strukturalnego.
Nowowybudowany fragment sieci LAN należy poddać procesowi certyfikacji na koszt Wykonawcy.
7. Kable w relacji pok. 116 - pok. 138 w ilości 15 szt. Na potrzeby linii telefonicznych należy zarobić w pok. 116 w kasetach podłogowych gniazdami modułowymi kat.6, a w pom. nr 138 (w punkcie dystrybucyjnym) w szafie dystrybucyjnej na panelu kat 6 (panel niezarządzalny 24-portowy).
8. Do ilości nowych gniazd logicznych należy zakupić oryginalne, certyfikowane patchcordy kat. 6 w następujących ilościach:
 - patchcordy kat. 6 o długości 1,5 m – 45 szt.
 - patchcordy kat. 6 o długości 5 m – 45 szt.
9. Należy obudować rurą instalacji klimatyzacyjnej odprowadzający skropliny od klimatyzatorów.
10. Zasilanie gwarantowane.

Należy wykonać nową rozdzielnię napięcia gwarantowanego RK zasilającą gniazda elektryczne znajdujące się w punktach PEL. Do zasilania gniazd zastosować przewód YDYp 3x2,5 mm²/750V.

Rozdzielnię należy zasilić z istniejącego w budynku źródła napięcia gwarantowanego nową linią w.l.z.

Rozdzielnię należy wyposażyć w zabezpieczenia różnicowo-prądowe z członem nadmiarowym 16A dla 15 niezależnych obwodów.

11. Należy wykonać instalację oświetleniową przewodem YDYp 3x1,5(4x1,5) mm², a instalację gniazd wtyczkowych ogólnego przeznaczenia przewodem YDYp 3x2,5 mm². Istniejące oprawy należy wymienić na oprawy świetlówkowe 2x36W rastrowe n/t uruchamiane nowymi łącznikami rozmieszczonymi w sposób funkcjonalny. Wybrane (4szt.) oprawy mają być wyposażone w moduły awaryjne 2 godz.
12. Drzwi wejściowe (z korytarza Zakładu Daktyloskopii CLKP do pomieszczenia) należy wyposażyć w instalację i urządzenia Systemu Kontroli Dostępu oraz wpiąć w istniejący system.
13. Drzwi wejściowe (z klatki schodowej do pomieszczenia nr 116) należy wyposażyć w instalację i urządzenia Systemu Kontroli Dostępu oraz wpiąć w istniejący system.
14. Istniejący system w KGP to I-net7 f-my Schneider. Kontrola dostępu dwustronna.
15. Na całość prac należy wykonać dokumentację powykonawczą w 3 egzemplarzach.
Dokumentacja ma zawierać:
 - rysunki powykonawcze
 - pomiary ochronne instalacji ogólnego przeznaczenia i napięcia gwarantowanego, pomiary sieci LAN, natężenia oświetlenia, atesty, certyfikaty.

PRZEDMIAR

NAZWA INWESTYCJI : REMONT POMIESZCZENIA NR 116 .
ADRES INWESTYCJI : WARSZAWA, UL. WIŚNIOWA 58
INWESTOR : KOMENDA GŁÓWNA POLICJI
ADRES INWESTORA : WARSZAWA, UL. DOMANIEWSKA 36/38
BRANŻA : ELEKTRYCZNA

SPORZĄDZIŁ KALKULACJE : Andrzej Staśkiewicz
DATA OPRACOWANIA : maj 2012r.

Ogółem wartość kosztorysowa robót : 0.00 zł

Słownie: zero i 00/100 zł

WYKONAWCA :

INWESTOR :

Data opracowania
maj 2012r.

Data zatwierdzenia

Lp.	Podstawa	Opis	Jm	Nakłady	Koszt jedn.	R	M	S
1		Trasy kablowe						
1	KNR-W 5-08 d.1 0705-07	Przykręcanie do gotowych otworów korytek 'U575' szerokości 100 mm obmiar = 80 m	m					
1*		-- R -- robocizna 0.158r-g/m	r-g	12.6400	0.000	0.00		
2*		-- M -- Korytko "BAKS" KPR 100H60 1m/m	m	80.0000	0.000		0.00	
3*		materiały pomocnicze 2.5%(od M)	%	2.5000	0.000		0.00	
Razem z narzutami:					0.000			
Cena jednostkowa:					0.000	0.000	0.000	0.000
2	KNR 4-01 d.1 0208-04	Przebicie otworów o powierzchni do 0.05 m2 w elementach z betonu żwirowego o grubości do 40 cm obmiar = 6 szt.	szt.					
1*		-- R -- robocizna 2.36r-g/szt.	r-g	14.1600	0.000	0.00		
Razem z narzutami:					0.000			
Cena jednostkowa:					0.000	0.000	0.000	0.000
3	KNR-W 5-08 d.1 0705-09	Przykręcanie pokryw do korytek 'U575' szerokości 100 mm obmiar = 80 m	m					
1*		-- R -- robocizna 0.095r-g/m	r-g	7.6000	0.000	0.00		
2*		-- M -- Pokrywa korytka BAKS - PKR 100 1m/m	m	80.0000	0.000		0.00	
3*		materiały pomocnicze 2.5%(od M)	%	2.5000	0.000		0.00	
Razem z narzutami:					0.000			
Cena jednostkowa:					0.000	0.000	0.000	0.000
4	KNR-W 5-08 d.1 0701-02	Montaż na gotowym podłożu konstrukcji wsporczych przykręcanych do 1kg na ścianie (2 mocowania) obmiar = 80 szt.	szt.					
1*		-- R -- robocizna 0.0977r-g/szt.	r-g	7.8160	0.000	0.00		
2*		-- M -- Konstrukcja wsporcza o masie do 1 kg 0.5kg/szt.	kg	40.0000	0.000		0.00	
3*		materiały pomocnicze 2.5%(od M)	%	2.5000	0.000		0.00	
Razem z narzutami:					0.000			
Cena jednostkowa:					0.000	0.000	0.000	0.000
5	KNR 4-01 d.1 0323-02	T.3.8.1Analogia.Uszczelnienie przebić bloczkami ognioodpornymi CP673 obmiar = 1 szt.	szt.					
1*		-- R -- robocizna 0.49r-g/szt.	r-g	0.4900	0.000	0.00		
2*		-- M -- Hilti płyta ogniochronna CP671 0.2szt./szt.	szt.	0.2000	0.000		0.00	
3*		Hilti wypełniacz ogniochronny CP673 0.2szt/szt.	szt	0.2000	0.000		0.00	
4*		powłoka ogniochronna CP673 0.2szt/szt.	szt	0.2000	0.000		0.00	
5*		tabliczka znamionowa TZ CP 4szt/szt.	szt	4.0000	0.000		0.00	
6*		materiały pomocnicze 1.5%(od M)	%	1.5000	0.000		0.00	

Wiśniowa p 116 przedmiar maj 2012r.

Lp.	Podstawa	Opis	jm	Nakłady	Koszt jedn.	R	M	S
Razem z narzutami:					0.000			
Cena jednostkowa:			0.000			0.000	0.000	0.000

PODSUMOWANIE

			Trasy kablowe	
RAZEM	Robocizna	Materiały	Sprzęt	
RAZEM				

OGÓLEM

Słownie: zero i 00/100 zł

Lp.	Podstawa	Opis	jm	Nakłady	Koszt jedn.	R	M	S
2		Okablowanie poziome						
6	KNR AT-14	Układanie poziomego okablowania strukturalnego - odcinek poziomy, kabel miedziany obmiar = 3600 m	m					
d.2	0102-01							
1*		-- R -- robocizna 0.017r-g/m	r-g	61.2000	0.000	0.00		
2*		-- M -- Przewód UTP 4x2x0,5 kat. 6 1.04m/m	m	3744.0000	0.000		0.00	
3*		materiały pomocnicze 2.5%	%	2.5000	0.000		0.00	
Razem z narzutami:					0.000			
Cena jednostkowa:					0.000	0.000	0.000	0.000
7	KNR-W 5-08	Montaż obudów tablic rozdzielczych o powierzchni do 0.15 m2-analogia obmiar = 15 szt	szt					
d.2	0405-01							
1*		-- R -- robocizna 2.41r-g/szt	r-g	36.1500	0.000	0.00		
2*		-- M -- obudowy 12-modułowe montowane w podłodze 1szt./szt	szt.	15.0000	0.000		0.00	
Razem z narzutami:					0.000			
Cena jednostkowa:					0.000	0.000	0.000	0.000
8	KNR AT-14	Montaż gniazd RJ45 w gnieździe abonenckim lub panelu-gniazda w części biurowej obmiar = 45 szt.	szt.					
d.2	0107-01							
1*		-- R -- robocizna 0.204r-g/szt.	r-g	9.1800	0.000	0.00		
2*		-- M -- moduł gniazda RJ45 MGS400-262 kat6 1szt./szt.	szt.	45.0000	0.000		0.00	
3*		adapter M45 dla podwójnego modułu RJ45 SYSTEMAX nr kat 078603 0.5szt/szt.	szt	22.5000	0.000		0.00	
4*		materiały pomocnicze 5%(od M3)	%	5.0000	0.000		0.00	
Razem z narzutami:					0.000			
Cena jednostkowa:					0.000	0.000	0.000	0.000
9	KNR-W 5-08	Montaż osprzętu elektroinstalacyjnego -analogicznie ramka 2 mod obmiar = 50 szt	szt					
d.2	0314-06							
1*		-- R -- robocizna 0.063r-g/szt	r-g	3.1500	0.000	0.00		
2*		-- M -- ramka 2mod 1.02szt/szt	szt	51.0000	0.000		0.00	
3*		materiały pomocnicze 2.5%(od M)	%	2.5000	0.000		0.00	
Razem z narzutami:					0.000			
Cena jednostkowa:					0.000	0.000	0.000	0.000
10	KNR-W 5-08	Montaż osprzętu elektroinstalacyjnego -analogicznie ramka 4 mod obmiar = 50 szt	szt					
d.2	0314-06							
1*		-- R -- robocizna 0.063r-g/szt	r-g	3.1500	0.000	0.00		
2*		-- M -- ramka 4mod 1.02szt/szt	szt	51.0000	0.000		0.00	
3*		materiały pomocnicze 2.5%(od M)	%	2.5000	0.000		0.00	
Razem z narzutami:					0.000			

Lp.	Podstawa	Opis	Jm	Nakłady	Koszt jedn.	R	M	S
Cena jednostkowa:				0.000		0.000	0.000	0.000
11	KNR-W 5-08 d.2 0314-06	Montaż osprzętu elektroinstalacyjnego -analogicznie uchwyt 2mod obmiar = 50 szt	szt					
1*		-- R -- robocizna 0.063r-g/szt	r-g	3.1500	0.000	0.00		
2*		-- M -- uchwyt 2mod 1.02szt	szt	1.0200	0.000		0.00	
3*		materiały pomocnicze 2.5%(od M)	%	2.5000	0.000		0.00	
Razem z narzutami:				0.000		0.000	0.000	0.000
Cena jednostkowa:				0.000		0.000	0.000	0.000
12	KNR-W 5-08 d.2 0314-06	Montaż osprzętu elektroinstalacyjnego -analogicznie uchwyt 4 mod obmiar = 50 szt	szt					
1*		-- R -- robocizna 0.063r-g/szt	r-g	3.1500	0.000	0.00		
2*		-- M -- uchwyt 4mod 1.02szt/szt	szt	51.0000	0.000		0.00	
3*		materiały pomocnicze 2.5%(od M)	%	2.5000	0.000		0.00	
Razem z narzutami:				0.000		0.000	0.000	0.000
Cena jednostkowa:				0.000		0.000	0.000	0.000
13	KNR AT-14 d.2 0107-01	Montaż gniazd RJ45 w gnieździe abonenckim lub panelu obmiar = 2 szt.	szt.					
1*		-- R -- robocizna 0.204r-g/szt.	r-g	0.4080	0.000	0.00		
2*		-- M -- Panel uniwersalny 24xRJ45 iPatch (kat.6) SYSTIMAX 1szt	szt	1.0000	0.000		0.00	
3*		śruby specjalne M6-rackowe 8szt	szt	8.0000	0.000		0.00	
4*		Moduł gniazda typu RJ45 cat 6- MGS400-262 kat.6' 36szt.	szt.	36.0000	0.000		0.00	
5*		Zaślepka do panela 1100 GS 3 nr kat 760008625 10szt/szt.	szt	20.0000	0.000		0.00	
6*		materiały pomocnicze 5%(od M2+M3+M5)	%	5.0000	0.000		0.00	
Razem z narzutami:				0.000		0.000	0.000	0.000
Cena jednostkowa:				0.000		0.000	0.000	0.000
14	KNR AT-14 d.2 0108-01	Montaż paneli rozdzielczych RJ45 w przygotowanych stelażach 19" obmiar = 1 szt.	szt.					
1*		-- R -- robocizna 0.255r-g/szt.	r-g	0.2550	0.000	0.00		
2*		-- M -- panel rozdzielczy 24-portowy dla telefonów SYSTIMAX 1szt./szt.	szt.	1.0000	0.000		0.00	
3*		materiały pomocnicze 2.5%(od R)	%	2.5000	0.000		0.00	
Razem z narzutami:				0.000		0.000	0.000	0.000
Cena jednostkowa:				0.000		0.000	0.000	0.000
15	KNR-W 5-08 d.2 0115-04	Montaż kanałów instalacyjnych z PCW o szer. podstawy do 130 mm na podłożu innym niż beton obmiar = 10 m	m					

Lp.	Podstawa	Opis	jm	Nakłady	Koszt jedn.	R	M	S
1*		-- R -- robocizna 0.528r-g/m	r-g	5.2800	0.000	0.00		
2*		-- M -- kanał instalacyjny DLPPLUS 75x20 1.04m/m	m	10.4000	0.000		0.00	
3*		kołki rozporowe plastikowe 5.4szt./m	szt.	54.0000	0.000		0.00	
4*		zaslepka końcowa 10szt	szt	10.0000	0.000		0.00	
5*		łącznik kątowy wewn 10szt	szt	10.0000	0.000		0.00	
6*		łącznikkątowy zewn 10szt	szt	10.0000	0.000		0.00	
7*		łącznik katowy płaski 6szt	szt	6.0000	0.000		0.00	
8*		materiały pomocnicze 2.5%(od M)	%	2.5000	0.000		0.00	
Razem z narzutami:					0.000			
Cena jednostkowa:				0.000		0.000	0.000	0.000
16	KNR-W 5-08 d.2 0110-02	Rury winidurkowe o średnicy do 28 mm ukladane n.t. na gotowych uchwytych obmiar = 50 m	m					
1*		-- R -- robocizna 0.104r-g/m	r-g	5.2000	0.000	0.00		
2*		-- M -- Rura instalacyjna gladka RB 25 mm 1.04m/m	m	52.0000	0.000		0.00	
3*		Złączka kompensacyjna do rur ZCL 28 0.41szt/m	szt	20.5000	0.000		0.00	
4*		materiały pomocnicze 2.5%(od M)	%	2.5000	0.000		0.00	
Razem z narzutami:					0.000			
Cena jednostkowa:				0.000		0.000	0.000	0.000
17	KNR-W 5-08 d.2 0110-02	Rury winidurkowe o średnicy do 28 mm ukladane n.t. na gotowych uchwytych obmiar = 50 m	m					
1*		-- R -- robocizna 0.104r-g/m	r-g	5.2000	0.000	0.00		
2*		-- M -- Rura instalacyjna gladka RB32 mm' 1.04m/m	m	52.0000	0.000		0.00	
3*		Złączka kompensacyjna do rur ZCL32 0.41szt/m	szt	20.5000	0.000		0.00	
4*		materiały pomocnicze 2.5%(od M)	%	2.5000	0.000		0.00	
Razem z narzutami:					0.000			
Cena jednostkowa:				0.000		0.000	0.000	0.000
18	KNR-W 5-08 d.2 0314-05	Montaż osprzętu elektroinstalacyjnego - puszka osprzętowa do kanałów instalacyjnych-2MOD obmiar = 20 szt	szt					
1*		-- R -- robocizna 0.401r-g/szt	r-g	8.0200	0.000	0.00		
2*		-- M -- puszka osprzętowa-2mod 1.02szt.	szt.	1.0200	0.000		0.00	
3*		materiały pomocnicze 2.5%(od M)	%	2.5000	0.000		0.00	
Razem z narzutami:					0.000			
Cena jednostkowa:				0.000		0.000	0.000	0.000
19	KNR-W 5-08 d.2 0314-05	Montaż osprzętu elektroinstalacyjnego - puszka osprzętowa do kanałów instalacyjnych-puszka n/t 4 mod obmiar = 10 szt	szt					

Lp.	Podstawa	Opis	jm	Nakłady	Koszt jedn.	R	M	S
1*		-- R -- robocizna 0.401r-g/szt	r-g	4.0100	0.000	0.00		
2*		-- M -- puszka osprzętowa 4mod 1.02szt/szt	szt	10.2000	0.000		0.00	
3*		materiały pomocnicze 2.5%(od M)	%	2.5000	0.000		0.00	
Razem z narzutami:					0.000			
Cena jednostkowa:					0.000	0.000	0.000	0.000
20	KNR-W 5-08 d.2 0314-05	Montaż osprzętu elektroinstalacyjnego - puszka osprzętowa do kanałów instalacyjnych 2mod obmiar = 10 szt	szt					
1*		-- R -- robocizna 0.401r-g/szt	r-g	4.0100	0.000	0.00		
2*		-- M -- puszka osprzętowa 2mod 1.02szt/szt	szt	10.2000	0.000		0.00	
3*		materiały pomocnicze 2.5%(od M)	%	2.5000	0.000		0.00	
Razem z narzutami:					0.000			
Cena jednostkowa:					0.000	0.000	0.000	0.000
21	KNR-W 5-08 d.2 0314-03	Montaż osprzętu elektroinstalacyjnego - puszka odgałęźna do listew na betonie obmiar = 5 szt	szt					
1*		-- R -- robocizna 0.506r-g/szt	r-g	2.5300	0.000	0.00		
2*		-- M -- puszka odgałęźna 1.02szt/szt	szt	5.1000	0.000		0.00	
3*		kołki rozporowe 2szt/szt	szt	10.0000	0.000		0.00	
4*		materiały pomocnicze 2.5%(od M)	%	2.5000	0.000		0.00	
Razem z narzutami:					0.000			
Cena jednostkowa:					0.000	0.000	0.000	0.000
22	KNR-W 5-08 d.2 0226-01	Przewody kabelkowe o łącznym przekroju żył do 7.5 mm ² układane w gotowych listwach i kanałach elektroinstalacyjnych obmiar = 180 m	m					
1*		-- R -- robocizna 0.075r-g/m	r-g	13.5000	0.000	0.00		
2*		-- M -- Przewód YDY-450/750 V 3x2,5mm ² 1.04m/m	m	187.2000	0.000		0.00	
3*		materiały pomocnicze 2.5%(od M)	%	2.5000	0.000		0.00	
Razem z narzutami:					0.000			
Cena jednostkowa:					0.000	0.000	0.000	0.000
23	KNR-W 5-08 d.2 0207-01	Przewody kabelkowe o łącznym przekroju żył do 7.5 mm ² wciągane do rur obmiar = 50 m	m					
1*		-- R -- robocizna 0.0352r-g/m	r-g	1.7600	0.000	0.00		
2*		-- M -- Przewód YDYp-450/750V 3x2,5mm ² 1.04m/m	m	52.0000	0.000		0.00	
3*		materiały pomocnicze 2.5%(od M)	%	2.5000	0.000		0.00	
Razem z narzutami:					0.000			
Cena jednostkowa:					0.000	0.000	0.000	0.000

Lp.	Podstawa	Opis	Jm	Nakłady	Koszt jedn.	R	M	S
24	KNR-W 5-08 d.2 0212-01	Przewody kabelkowe o łącznym przekroju żył do 7.5 mm ² układane w gotowych korytkach i na drabinkach bez mocowania obmiar = 100 m	m					
1*		-- R -- robocizna 0.0406r-g/m	r-g	4.0600	0.000	0.00		
2*		-- M -- Przewód YDYp-450/750V 3x2,5mm ² 1.04m/m	m	104.0000	0.000		0.00	
3*		materiały pomocnicze 2.5%(od M)	%	2.5000	0.000		0.00	
Razem z narzutami:					0.000			
Cena jednostkowa:					0.000	0.000	0.000	0.000
25	KNR-W 5-08 d.2 0212-01	Przewody kabelkowe o łącznym przekroju żył do 7.5 mm ² układane w gotowych korytkach i na drabinkach bez mocowania obmiar = 30 m	m					
1*		-- R -- robocizna 0.0406r-g/m	r-g	1.2180	0.000	0.00		
2*		-- M -- Przewód YDYp-450/750V 3x1,5mm ² 1.04m/m	m	31.2000	0.000		0.00	
3*		materiały pomocnicze 2.5%(od M)	%	2.5000	0.000		0.00	
Razem z narzutami:					0.000			
Cena jednostkowa:					0.000	0.000	0.000	0.000
26	KNR-W 4-03 d.2 1001-09	Mechaniczne wykucie bruzd dla rur: RKL18, RS-P16,RS22 o śr.do 47 mm w cegle obmiar = 10 m	m					
1*		-- R -- robocizna 0.11r-g/m	r-g	1.1000	0.000	0.00		
Razem z narzutami:					0.000			
Cena jednostkowa:					0.000	0.000	0.000	0.000
27	KNR-W 4-03 d.2 1012-01	Zaprawianie bruzd o szer. do 25 mm obmiar = 10 m	m					
1*		-- R -- robocizna 0.0315r-g/m	r-g	0.3150	0.000	0.00		
Razem z narzutami:					0.000			
Cena jednostkowa:					0.000	0.000	0.000	0.000
28	NNRNKB 202 d.2 1520-02	(z.III) malowanie zwykle farbą wapienną z dodatkiem 10% farby emulsyjnej tynków wewnętrznych na sufitach obmiar = 50 m ²	m ²					
1*		-- R -- robocizna 0.1208r-g/m ²	r-g	6.0400	0.000	0.00		
2*		-- M -- mydło techniczne 0.006kg/m ²	kg	0.3000	0.000		0.00	
3*		ciasto wapienne (wapno gaszone) 0.0004m ³ /m ²	m ³	0.0200	0.000		0.00	
4*		gips budowlany 0.002kg/m ²	kg	0.1000	0.000		0.00	
5*		farba emulsyjna 0.0289dm ³ /m ²	dm ³	1.4450	0.000		0.00	
6*		materiały pomocnicze 1.5%(od M)	%	1.5000	0.000		0.00	
7*		-- S -- środek transportowy 0.0006m-g/m ²	m-g	0.0300	0.000			0.00
Razem z narzutami:					0.000			
Cena jednostkowa:					0.000	0.000	0.000	0.000

Lp.	Podstawa	Opis	jm	Nakłady	Koszt jedn.	R	M	S
29	KNR-W 5-08 d.2 0109-01	Rury winidurowe karbowane (giętkie) układane p.t. w gotowych bruzdach(śr.do 19mm podłoże betonowe) obmiar = 10 m	m					
1*		-- R -- robocizna 0.0861r-g/m	r-g	0.8610	0.000	0.00		
2*		-- M -- rury winidurowe karbowane 1.04m/m	m	10.4000	0.000		0.00	
3*		materiały pomocnicze 2.5%(od M)	%	2.5000	0.000		0.00	
Razem z narzutami:					0.000			
Cena jednostkowa:					0.000	0.000	0.000	0.000
30	KNR-W 5-08 d.2 0207-01	Przewody kabelkowe o łącznym przekroju żył do 7.5 mm2 wciągane do rur obmiar = 20 m	m					
1*		-- R -- robocizna 0.0352r-g/m	r-g	0.7040	0.000	0.00		
2*		-- M -- przewody kabelkowe OMY3x1 1.04m/m	m	20.8000	0.000		0.00	
3*		materiały pomocnicze 2.5%(od M)	%	2.5000	0.000		0.00	
Razem z narzutami:					0.000			
Cena jednostkowa:					0.000	0.000	0.000	0.000
31	KNR-W 5-08 d.2 0207-01	Przewody kabelkowe o łącznym przekroju żył do 7.5 mm2 wciągane do rur obmiar = 20 m	m					
1*		-- R -- robocizna 0.0352r-g/m	r-g	0.7040	0.000	0.00		
2*		-- M -- kabel UTP kat6 1.04m/m	m	20.8000	0.000		0.00	
3*		materiały pomocnicze 2.5%(od M)	%	2.5000	0.000		0.00	
Razem z narzutami:					0.000			
Cena jednostkowa:					0.000	0.000	0.000	0.000
32	KNR-W 5-08 d.2 0212-03	Przewody kabelkowe o łącznym przekroju żył do 30 mm2 układane w gotowych korytkach i na drabinkach bez mocowania-zasilanie RK obmiar = 20 m	m					
1*		-- R -- robocizna 0.0555r-g/m	r-g	1.1100	0.000	0.00		
2*		-- M -- Przewód YDY-450/750 V 5x6mm2 1.04m/m	m	20.8000	0.000		0.00	
3*		materiały pomocnicze 2.5%(od M)	%	2.5000	0.000		0.00	
Razem z narzutami:					0.000			
Cena jednostkowa:					0.000	0.000	0.000	0.000
33	KNR-W 5-08 d.2 0114-04	Montaż listew elektroinstalacyjnych (naściennych, przypodłogowych i ściennych) mocowanych przez przykręcanie na podłożu ceglanym obmiar = 20 m	m					
1*		-- R -- robocizna 0.442r-g/m	r-g	8.8400	0.000	0.00		
2*		-- M -- listwa elektroinstalacyjna 60x40 1.04m/m	m	20.8000	0.000		0.00	
3*		łączniki (różne) 0.68szt/m	szt	13.6000	0.000		0.00	

Lp.	Podstawa	Opis	Jm	Nakłady	Koszt jedn.	R	M	S
4*		kołki rozporowe plastikowe 2.7szt/m	szt	54.0000	0.000		0.00	
5*		materiały pomocnicze 2.5%(od M)	%	2.5000	0.000		0.00	
Razem z narzutami:					0.000		0.000	0.000
Cena jednostkowa:				0.000		0.000	0.000	0.000
34	KNR-W 5-08 d.2.0115-06	Montaż kanałów instalacyjnych z PCW o szer. podstawy do 230 mm na podłożu innym niż be- ton obmiar = 3 m	m					
1*		-- R -- robocizna 0.607r-g/m	r-g	1.8210	0.000	0.00		
2*		-- M -- Listwa kablowa KIO 250x50 1.04m/m	m	3.1200	0.000		0.00	
3*		Łącznik odgałęźny do kanału inst.ŁO 11040 0.68szt/m	szt	2.0400	0.000		0.00	
4*		Kołki uniw. rozpor. z wkrętami 8 mm 6.75szt/m	szt	20.2500	0.000		0.00	
5*		materiały pomocnicze 2.5%(od M)	%	2.5000	0.000		0.00	
Razem z narzutami:					0.000		0.000	0.000
Cena jednostkowa:				0.000		0.000	0.000	0.000
35	KNR-W 5-08 d.2.0206-03	Przewody izolowane jednożyłowe o przekroju żyły do 35 mm ² układane w gotowych koryt- kach-analogicznie instalacja od klimatyzatora obmiar = 18 m	m					
1*		-- R -- robocizna 0.0242r-g/m	r-g	0.4356	0.000	0.00		
2*		-- M -- materiały pomocnicze 2.5%(od M)	%	2.5000	0.000		0.00	
Razem z narzutami:					0.000		0.000	0.000
Cena jednostkowa:				0.000		0.000	0.000	0.000
36	KNR-W 5-08 d.2.0309-02	Montaż do gotowego podłoża gniazd wtyczko- wych podtynkowych 2-bieg. z uziemieniem 10A/2.5mm ² przelotowych pojedynczych obmiar = 90 szt.	szt.					
1*		-- R -- robocizna 0.273r-g/szt.	r-g	24.5700	0.000	0.00		
2*		-- M -- gniazda podtynkowe 2-biegunowe Mosaic452P+Zkod 1.02szt/szt.	szt	91.8000	0.000		0.00	
3*		klucz do gniazd 1.02szt/szt.	szt	91.8000	0.000		0.00	
4*		materiały pomocnicze 2.5%(od M)	%	2.5000	0.000		0.00	
Razem z narzutami:					0.000		0.000	0.000
Cena jednostkowa:				0.000		0.000	0.000	0.000
37	KNR-W 5-08 d.2.0309-02	Montaż do gotowego podłoża gniazd wtyczko- wych podtynkowych 2-bieg. z uziemieniem 10A/2.5mm ² przelotowych pojedynczych obmiar = 12 szt.	szt.					
1*		-- R -- robocizna 0.273r-g/szt.	r-g	3.2760	0.000	0.00		
2*		-- M -- gniazda podtynkowe 2-biegunowe ogólnego przeznaczenia 1.02szt/szt.	szt	12.2400	0.000		0.00	
3*		materiały pomocnicze 2.5%(od M)	%	2.5000	0.000		0.00	
Razem z narzutami:					0.000		0.000	0.000
Cena jednostkowa:				0.000		0.000	0.000	0.000

Lp.	Podstawa	Opis	Jm	Nakłady	Koszt jedn.	R	M	S
38	KNR-W 4-03 d.2 0606-05	Wymiana opraw świetlówkowych 2x40 W obmiar = 36 kpl.	kpl.					
1*		-- R -- robocizna 1.22r-g/kpl.	r-g	43.9200	0.000	0.00		
2*		-- M -- Oprawa typu ONR 1m-236 rastr. mod. IP-20 1szt/kpl.	szt	36.0000	0.000		0.00	
3*		Światłówka LF 36W 2.08szt/kpl.	szt	74.8800	0.000		0.00	
4*		materiały pomocnicze 4%(od M)	%	4.0000	0.000		0.00	
Razem z narzutami:					0.000			
Cena jednostkowa:				0.000		0.000	0.000	0.000
39	KNR-W 4-03 d.2 0308-02	Wymiana wyłącznika, przełącznika 1-biegowego lub przycisku na cegle obmiar = 5 szt.	szt.					
1*		-- R -- robocizna 0.788r-g/szt.	r-g	3.9400	0.000	0.00		
2*		-- M -- Łącznik p/t świecznikowy podw.st.IP-20 1.02szt/szt.	szt	5.1000	0.000		0.00	
3*		materiały pomocnicze 4%(od M)	%	4.0000	0.000		0.00	
Razem z narzutami:					0.000			
Cena jednostkowa:				0.000		0.000	0.000	0.000
40	KNR-W 5-05 d.2 0902-01	Rozszycie i włączenie kabli w powłoce termoplastycznej o poj.do 5x2 obmiar = 90 końc.kabl.	końc.kabl.					
1*		-- R -- robocizna 1.2942r-g/końc.kabl.	r-g	116.4780	0.000	0.00		
2*		-- M -- materiały pomocnicze 3%(od R)	%	3.0000	0.000		0.00	
Razem z narzutami:					0.000			
Cena jednostkowa:				0.000		0.000	0.000	0.000
41	KNR-W 5-08 d.2 0901-01	Pomiar rezystancji izolacji instalacji elektrycznych - obwód 1-fazowy, pierwszy pomiar obmiar = 1 pomiar	po- miar					
1*		-- R -- robocizna 0.63r-g/pomiar	r-g	0.6300	0.000	0.00		
Razem z narzutami:					0.000			
Cena jednostkowa:				0.000		0.000	0.000	0.000
42	KNR-W 5-08 d.2 0901-02	Pomiar rezystancji izolacji instalacji elektrycznych - obwód 1-fazowy, każdy następny pomiar obmiar = 14 pomiar	po- miar					
1*		-- R -- robocizna 0.42r-g/pomiar	r-g	5.8800	0.000	0.00		
Razem z narzutami:					0.000			
Cena jednostkowa:				0.000		0.000	0.000	0.000
43	KNR-W 5-08 d.2 0902-01	Sprawdzenie samoczynnego wyłączenia zasilania - pomiar impedancji pętli zwarciowej - pierwszy pomiar obmiar = 1 pomiar	po- miar					
1*		-- R -- robocizna 0.5r-g/pomiar	r-g	0.5000	0.000	0.00		
Razem z narzutami:					0.000			
Cena jednostkowa:				0.000		0.000	0.000	0.000

Lp.	Podstawa	Opis	Jm	Nakłady	Koszt jedn.	R	M	S
44	KNR-W 5-08 d.2 0902-02	Sprawdzenie samoczynnego wyłączenia zasilania - pomiar impedancji pętli zwarciowej - każdy następny obmiar = 14 pomiar	po- mia r					
1*		-- R -- robocizna 0.28r-g/pomiar	r-g	3.9200	0.000	0.00		
Razem z narzutami:					0.000	0.000	0.000	0.000
Cena jednostkowa:					0.000	0.000	0.000	0.000
45	KNR-W 5-08 d.2 0902-05	Sprawdzenie samoczynnego wyłączenia zasilania - próby działania wyłącznika różnicowo-prądowego - pierwszy obmiar = 1 pomiar	po- mia r					
1*		-- R -- robocizna 0.33r-g/pomiar	r-g	0.3300	0.000	0.00		
Razem z narzutami:					0.000	0.000	0.000	0.000
Cena jednostkowa:					0.000	0.000	0.000	0.000
46	KNR-W 5-08 d.2 0902-06	Sprawdzenie samoczynnego wyłączenia zasilania - próby działania wyłącznika różnicowo-prądowego - każdy następny obmiar = 101 pomiar	po- mia r					
1*		-- R -- robocizna 0.27r-g/pomiar	r-g	27.2700	0.000	0.00		
Razem z narzutami:					0.000	0.000	0.000	0.000
Cena jednostkowa:					0.000	0.000	0.000	0.000
47	KNR AT-15 d.2 0118-01	Wykonanie pomiarów torów transmisyjnych - pierwsza linia obmiar = 1 pomiar	po- mia r					
1*		-- R -- robocizna 0.84r-g/pomiar	r-g	0.8400	0.000	0.00		
2*		-- M -- materiały pomocnicze 1.5%(od R)	%	1.5000	0.000		0.00	
3*		-- S -- przyrząd pomiarowy okablowania strukturalnego kpl. 0.42m-g/pomiar	m-g	0.4200	0.000			0.00
4*		środek łączności bezprzewodowej kpl. 0.42m-g/pomiar	m-g	0.4200	0.000			0.00
Razem z narzutami:					0.000	0.000	0.000	0.000
Cena jednostkowa:					0.000	0.000	0.000	0.000
48	KNR AT-15 d.2 0118-02	Wykonanie pomiarów torów transmisyjnych - każda następna linia obmiar = 44 pomiar	po- mia r					
1*		-- R -- robocizna 0.3r-g/pomiar	r-g	13.2000	0.000	0.00		
2*		-- M -- materiały pomocnicze 1.5%(od R)	%	1.5000	0.000		0.00	
3*		-- S -- przyrząd pomiarowy okablowania strukturalnego kpl. 0.15m-g/pomiar	m-g	6.6000	0.000			0.00
4*		środek łączności bezprzewodowej kpl. 0.15m-g/pomiar	m-g	6.6000	0.000			0.00
Razem z narzutami:					0.000	0.000	0.000	0.000
Cena jednostkowa:					0.000	0.000	0.000	0.000
49	KNR AT-15 d.2 0118-03	Wykonanie pomiarów torów transmisyjnych - dodatek za udostępnienie punktu pomiarowego obmiar = 45 punkt	pun kt					
		-- R --						

Lp.	Podstawa	Opis	Jm	Nakłady	Koszt jedn.	R	M	S
1*		robocizna 0.08r-g/punkt	r-g	3.6000	0.000	0.00		
2*		-- M -- materiały pomocnicze 1.5%(od R)	%	1.5000	0.000		0.00	
Razem z narzutami:					0.000			
Cena jednostkowa:					0.000	0.000	0.000	0.000
50	KNR-W 5-08 d.2 0226-01	Dostawa patchcordów-1,5m- analogicznie obmiar = 45 szt	szt					
1*		-- M -- patchcody 1,5m 45szt	szt	45.0000	0.000		0.00	
Razem z narzutami:					0.000			
Cena jednostkowa:					0.000	0.000	0.000	0.000
51	KNR-W 5-08 d.2 0226-01	Dostawa patchcordów 5m-analogicznie obmiar = 45 szt	szt					
1*		-- M -- patchcody 5m 45szt	szt	45.0000	0.000		0.00	
Razem z narzutami:					0.000			
Cena jednostkowa:					0.000	0.000	0.000	0.000

PODSUMOWANIE

		Okablowanie poziome			
		RAZEM	Robocizna	Materiały	Sprzęt
RAZEM					
		OGÓŁEM			

Słownie: zero i 00/100 zł

Lp.	Podstawa	Opis	Jm	Nakłady	Koszt jedn.	R	M	S
3		TABLICA TK-116						
52	KNR-W 5-08 d.3 0405-05	Montaż obudów tablic rozdzielczych 4x18 mod n/t drzwi transparentne obmiar = 1 szt	szt					
1*		-- R -- robocizna 7.67r-g/szt	r-g	7.6700	0.000	0.00		
2*		-- M -- obudowy 4x18 mod n/t drzwi transparentne 1szt./szt	szt.	1.0000	0.000		0.00	
Razem z narzutami:					0.000			
Cena jednostkowa:					0.000	0.000	0.000	0.000
53	KNR-W 5-08 d.3 0407-02	Montaż osprzętu modułowego w rozdzielnicach - Wylacznik główny 100A 4p obmiar = 1 szt	szt					
1*		-- R -- robocizna 0.26r-g/szt	r-g	0.2600	0.000	0.00		
2*		-- M -- Wylacznik główny 100A 4p 1szt/szt	szt	1.0000	0.000		0.00	
Razem z narzutami:					0.000			
Cena jednostkowa:					0.000	0.000	0.000	0.000
54	KNR-W 5-08 d.3 0407-04	Montaż osprzętu modułowego w rozdzielnicach - ochronnik przepięć 15kV 4 p obmiar = 1 szt	szt					
1*		-- R -- robocizna 0.335r-g/szt	r-g	0.3350	0.000	0.00		
2*		-- M -- ochronnik przepięć 15kV 4 p 1.02szt/szt	szt	1.0200	0.000		0.00	
Razem z narzutami:					0.000			
Cena jednostkowa:					0.000	0.000	0.000	0.000
55	KNR-W 5-08 d.3 0407-01	Montaż osprzętu modułowego w rozdzielnicach - wylacznik nadprądowy 1-bieg. obmiar = 3 szt	szt					
1*		-- R -- robocizna 0.18r-g/szt	r-g	0.5400	0.000	0.00		
2*		-- M -- wylaczniki nadprądowe 6A 1szt/szt	szt	3.0000	0.000		0.00	
Razem z narzutami:					0.000			
Cena jednostkowa:					0.000	0.000	0.000	0.000
56	KNR-W 5-08 d.3 0407-01 analogia	Montaż osprzętu modułowego w rozdzielnicach - lampka kontrolna 3-fazowa obmiar = 1 szt	szt					
1*		-- R -- robocizna 0.18r-g/szt	r-g	0.1800	0.000	0.00		
2*		-- M -- lampka kontrolna 3-fazowa 1szt/szt	szt	1.0000	0.000		0.00	
Razem z narzutami:					0.000			
Cena jednostkowa:					0.000	0.000	0.000	0.000
57	KNR-W 5-08 d.3 0407-03	Montaż osprzętu modułowego w rozdzielnicach - Wylacznik różnicowoprądowy z członem nad- miarowoprądowym 16A charakterystyka "A" obmiar = 11 szt	szt					
		-- R --						

Wiśniowa p 116 przedmiar maj 2012r.

Lp.	Podstawa	Opis	Jm	Nakłady	Koszt jedn.	R	M	S
1*		robocizna 0.218r-g/szt	r-g	2.3980	0.000	0.00		
2*		-- M -- Wyłącznik różnicowoprądowy z członem nad- miarowoprądowym 16A charakterystyka "A" 1szt/szt	szt	11.0000	0.000		0.00	
Razem z narzutami:					0.000			
Cena jednostkowa:			0.000			0.000	0.000	0.000

PODSUMOWANIE

TABLICA TK-116

	RAZEM	Robocizna	Materiały	Sprzęt
RAZEM				

OGÓŁEM

Słownie: zero i 00/100 zł

Lp.	Podstawa	Opis	jm	Nakłady	Koszt jedn.	R	M	S
4		Zestawy PEL istniejące-przełożenie						
58	KNR-W 5-08 d.4 0309-01	Demontaż i montaż do gotowego podłoża gniazd wtyczkowych podtynkowych 2-bieg. z uzziemieniem 10A/2.5mm ² końcowych obmiar = 25 szt.	szt.					
1*		-- R -- robocizna 0.179*1.5=0.2685r-g/szt.	r-g	6.7125	0.000	0.00		
2*		-- M -- materiały pomocnicze 2.5%(od M)	%	2.5000	0.000		0.00	
Razem z narzutami:					0.000	0.000	0.000	0.000
Cena jednostkowa:				0.000				
59	KNR-W 5-08 d.4 0115-04	Montaż kanałów instalacyjnych z PCW o szer. podstawy do 130 mm na podłożu innym niż beton obmiar = 25 m	m					
1*		-- R -- robocizna 0.528r-g/m	r-g	13.2000	0.000	0.00		
2*		-- M -- kanał instalacyjny DLPPLUS 75x20 1.04m/m	m	26.0000	0.000		0.00	
3*		kołki rozporowe plastikowe 5.4szt./m	szt.	135.0000	0.000		0.00	
4*		zaslepka końcowa 10szt	szt.	10.0000	0.000		0.00	
5*		łącznik kątowy wewn 10szt	szt.	10.0000	0.000		0.00	
6*		łącznikkątowy zewn 10szt	szt.	10.0000	0.000		0.00	
7*		łącznik katowy płaski 6szt	szt.	6.0000	0.000		0.00	
8*		materiały pomocnicze 2.5%(od M)	%	2.5000	0.000		0.00	
Razem z narzutami:					0.000	0.000	0.000	0.000
Cena jednostkowa:				0.000				
60	KNR AT-14 d.4 0107-01	Demontaż i montaż gniazd RJ45 w gnieździe abonenckim lub panelu obmiar = 16 szt.	szt.					
1*		-- R -- robocizna 0.204*1.5=0.306r-g/szt.	r-g	4.8960	0.000	0.00		
2*		-- M -- Moduł gniazda typu RJ45 cat 6- MGS400-262 kat.6 1*0=0szt./szt.	szt.	0.0000	0.000		0.00	
3*		materiały pomocnicze 5%	%	5.0000	0.000		0.00	
Razem z narzutami:					0.000	0.000	0.000	0.000
Cena jednostkowa:				0.000				
61	KNR-W 5-08 d.4 0114-04	Demontaż listew elektroinstalacyjnych (naściennych, przypodłogowych i ściennych) mocowanych przez przykręcanie na podłożu ceglanym obmiar = 18 m	m					
1*		-- R -- robocizna 0.442*0.5=0.221r-g/m	r-g	3.9780	0.000	0.00		
2*		-- M -- materiały pomocnicze 2.5%(od M)	%	2.5000	0.000		0.00	
Razem z narzutami:					0.000	0.000	0.000	0.000
Cena jednostkowa:				0.000				

Zestawy PEL isniejące-przełożenie

	RAZEM	Robocizna	Materiały	Sprzęt
RAZEM				

OGÓLEM

Słownie: zero i 00/100 zł

Lp.	Podstawa	Opis	Jm	Nakłady	Koszt jedn.	R	M	S
5		KONTROLA DOSTĘPU						
62	KNR AL-01 d.5 0112-01	Montaż obudowy kontrolera z transformatorem obmiar = 2 szt.	szt.					
1*		-- R -- robocizna 1.81r-g/szt.	r-g	3.6200	0.000	0.00		
2*		-- M -- obudowa kontrolera z transformat.i akumulatorem 7Ah AWO220 1szt/szt.	szt	2.0000	0.000		0.00	
Razem z narzutami:					0.000			
Cena jednostkowa:					0.000	0.000	0.000	0.000
63	KNR AL-01 d.5 0203-01	Montaż czujki otwarcia - kontaktronowa powierzchniowa obmiar = 2 szt.	szt.					
1*		-- R -- robocizna 1.14r-g/szt.	r-g	2.2800	0.000	0.00		
2*		-- M -- kontaktron drzwiowy 1szt/szt.	szt	2.0000	0.000		0.00	
Razem z narzutami:					0.000			
Cena jednostkowa:					0.000	0.000	0.000	0.000
64	KNR AL-01 d.5 0302-01	Montaż elementów systemu kontroli dostępu - kontroler (sterownik) dla 1 wejścia kontrolowanego obmiar = 2 szt.	szt.					
1*		-- R -- robocizna 7.87r-g/szt.	r-g	15.7400	0.000	0.00		
2*		-- M -- kontroler SCU1284 1szt/szt.	szt	2.0000	0.000		0.00	
Razem z narzutami:					0.000			
Cena jednostkowa:					0.000	0.000	0.000	0.000
65	KNR AL-01 d.5 0112-01	Montaż zasilacza obmiar = 2 szt.	szt.					
1*		-- R -- robocizna 1.81r-g/szt.	r-g	3.6200	0.000	0.00		
2*		-- M -- zasilacz buforowy 12V zak.7Ah AWZ200 Pulsar 1szt/szt.	szt	2.0000	0.000		0.00	
Razem z narzutami:					0.000			
Cena jednostkowa:					0.000	0.000	0.000	0.000
66	KNR-W 5-08 d.5 0301-03	Przygotowanie podłoża pod mocowanie osprzętu przez przykręcenie do kołków plast.w podłożu betonowym obmiar = 2 szt.	szt.					
1*		-- R -- robocizna 0.128r-g/szt.	r-g	0.2560	0.000	0.00		
2*		-- M -- kołki rozporowe plastikowe' 2szt/szt.	szt	4.0000	0.000		0.00	
3*		materiały pomocnicze 2.5%(od M)	%	2.5000	0.000		0.00	
Razem z narzutami:					0.000			
Cena jednostkowa:					0.000	0.000	0.000	0.000
67	KNR-W 5-08 d.5 0308-04	Montaż na gotowym podłożu przycisku ewakuac.przez przykręcenie obmiar = 2 szt.	szt.					
		-- R --						

Lp.	Podstawa	Opis	jm	Nakłady	Koszt jedn.	R	M	S
1*		robocizna 0.231r-g/szt.	r-g	0.4620	0.000	0.00		
2*		-- M -- przycisk ewakuacyjny dwusek.DMN700G prod.GE 1szt/szt.	szt	2.0000	0.000		0.00	
3*		materiały pomocnicze 2.5%(od M)	%	2.5000	0.000		0.00	
Razem z narzutami:					0.000			
Cena jednostkowa:					0.000	0.000	0.000	0.000
68	KNR AL-01 d.5 0208-03	Montaż elementów obsługowych - kombinowa- ny system obsługowy - czytnik kart i obmiar = 4 szt.	szt.					
1*		-- R -- robocizna 3.2r-g/szt.	r-g	12.8000	0.000	0.00		
2*		-- M -- czytnik kart zbliżeniowych FP3511A zas12cm prod.TAC 1szt/szt.	szt	4.0000	0.000		0.00	
Razem z narzutami:					0.000			
Cena jednostkowa:					0.000	0.000	0.000	0.000
69	KNR AL-01 d.5 0304-04	Montaż elektromechanicznych elementów blo- kujących - zwora elektromagnetyczna obmiar = 2 szt	szt					
1*		-- R -- robocizna 2.87r-g/szt	r-g	5.7400	0.000	0.00		
2*		-- M -- zwora elektromagnetyczna 300kg 1szt/szt	szt	2.0000	0.000		0.00	
Razem z narzutami:					0.000			
Cena jednostkowa:					0.000	0.000	0.000	0.000
70	KNR AL-01 d.5 0304-06	Montaż elektromechanicznych elementów blo- kujących - samozamykacz do drzwi obmiar = 2 szt	szt					
1*		-- R -- robocizna 0.94r-g/szt	r-g	1.8800	0.000	0.00		
2*		-- M -- samozamykacz do drzwi 1szt/szt	szt	2.0000	0.000		0.00	
Razem z narzutami:					0.000			
Cena jednostkowa:					0.000	0.000	0.000	0.000
71	KNR-W 5-08 d.5 0115-01	Montaż kanałów instalacyjnych z PCW o szer. podstawy do 60 mm na podłożu betonowym obmiar = 20 m	m					
1*		-- R -- robocizna 0.467r-g/m	r-g	9.3400	0.000	0.00		
2*		-- M -- korytka kablowe 50x20 1m/m	m	20.0000	0.000		0.00	
3*		łączniki do koryt 50x20 5szt	szt	5.0000	0.000		0.00	
4*		kołki rozporowe plastikowe' 2.7szt/m	szt	54.0000	0.000		0.00	
5*		materiały pomocnicze 2.5%(od M)	%	2.5000	0.000		0.00	
Razem z narzutami:					0.000			
Cena jednostkowa:					0.000	0.000	0.000	0.000
72	KNR-W 5-08 d.5 0226-01	Przewody kabelkowe o łącznym przekroju żył do 7.5 mm2 układane w gotowych listwach i kanałach elektroinstalacyjnych FTPkat6 obmiar = 60 m	m					
		-- R --						

Lp.	Podstawa	Opis	Jm	Nakłady	Koszt jedn.	R	M	S
1*		robocizna 0.075r-g/m	r-g	4.5000	0.000	0.00		
2*		-- M -- przewody FTPkat6 1m/m	m	60.0000	0.000		0.00	
3*		materiały pomocnicze 2.5%(od M)	%	2.5000	0.000		0.00	
Razem z narzutami:					0.000			
Cena jednostkowa:					0.000	0.000	0.000	0.000
73 d.5	KNR-W 5-08 0226-01	Przewody kabelkowe o łącznym przekroju żył do 7.5 mm2 układane w gotowych listwach i kanałach elektroinstalacyjnych YLY3x1 obmiar = 80 m	m					
1*		-- R -- robocizna 0.075r-g/m	r-g	6.0000	0.000	0.00		
2*		-- M -- przewody YLY 3x1,5 25m	m	25.0000	0.000		0.00	
3*		przewód YLY2x1 20m	m	20.0000	0.000		0.00	
4*		materiały pomocnicze 2.5%(od M)	%	2.5000	0.000		0.00	
Razem z narzutami:					0.000			
Cena jednostkowa:					0.000	0.000	0.000	0.000
74 d.5		Uruchomienie ,zmiany w grafikach, testy systemu obmiar = 1 n-g	n-g					
1*		-- R -- robocizna 47*0.5=23.5r-g/n-g	r-g	23.5000	0.000	0.00		
Razem z narzutami:					0.000			
Cena jednostkowa:					0.000	0.000	0.000	0.000

PODSUMOWANIE

KONTROLA DOSTĘPU

	RAZEM	Robocizna	Materiały	Sprzęt
RAZEM				

OGÓLEM

Słownie: zero i 00/100 zł

PODSUMOWANIE

CAŁY KOSZTORYS

	RAZEM	Robocizna	Materiały	Sprzęt
RAZEM				

OGÓLEM

Słownie: zero i 00/100 zł

**Specyfikacja techniczna
wykonania i odbioru robót budowlanych
ROBOTY ELEKTRYCZNE**

Spis treści

1. WSTĘP.....	3
1.1. Przedmiot specyfikacji.....	3
1.2. Zakres stosowania ST.....	3
1.3. Zakres robót objętych ST.....	3
1.4. Określenia podstawowe, definicje.....	3
1.5. Ogólne wymagania dotyczące robót.....	4
2. MATERIAŁY.....	4
2.1. Ogólne wymagania.....	4
2.2. Warunki przechowywania materiałów do montażu instalacji elektrycznych.....	4
3. SPRZĘT.....	5
3.1. Ogólne wymagania dotyczące sprzętu.....	5
3.2. Sprzęt do robót montażowych.....	5
4. TRANSPORT.....	5
4.1. Ogólne wymagania dotyczące transportu.....	5
4.2. Transport materiałów do montażu instalacji elektrycznej.....	5
5. WYKONANIE ROBÓT.....	6
5.1. Ogólne zasady wykonania robót.....	6
5.2. Montaż przewodów instalacji elektrycznych.....	6
5.3. Instalacja połączeń wyrównawczych.....	6
6. KONTROLA JAKOŚCI ROBÓT.....	6
6.1. Ogólne zasady kontroli jakości robót.....	6
6.2. Certyfikaty i deklaracje.....	6
6.3. Dokumenty budowy.....	7
6.4. Sprawdzenie przygotowania instalacji do badań odbiorczych.....	8
6.5. Badania odbiorcze.....	8
6.6. Pomiar rezystancji izolacji.....	8
7. OBMIAR ROBÓT.....	8
7.1. Ogólne zasady obmiaru robót.....	8
7.2. Zasady określania ilości robót i materiałów.....	9
7.3. Urządzenia i sprzęt pomiarowy.....	9
7.4. Czas przeprowadzenia obmiaru.....	9
7.5. Szczegółowe zasady przedmiaru i obmiaru robót montażowych instalacji elektrycznej.....	9
8. ODBIÓR ROBÓT.....	9
8.1. Rodzaje odbiorów robót.....	9
8.2. Odbiór robót zanikających i ulegających zakryciu.....	9
8.3. Odbiór częściowy.....	10
8.4. Odbiór ostateczny robót.....	10
8.5. Odbiór techniczny-częściowy instalacji elektrycznej.....	11
8.6. Odbiór techniczny końcowy instalacji elektrycznej.....	11
9. PODSTAWA PŁATNOŚCI.....	11
9.1. Ustalenia ogólne.....	11
9.2. Warunki umowy i wymagania ogólne ST.....	11
9.3. Zasady rozliczenia i płatności.....	11
10. PRZEPISY ZWIĄZANE.....	11
Normy.....	11
Ustawy.....	13
Rozporządzenia.....	13
Inne dokumenty i instrukcje.....	14

1. WSTĘP

1.1. Przedmiot specyfikacji

Przedmiotem niniejszej specyfikacji technicznej (ST) są wymagania dotyczące wykonania i odbioru robót związanych z wykonaniem remontu pomieszczenia nr 116 w obiekcie KGP przy ul. Wiśniowej 58 w Warszawie.

1.2. Zakres stosowania ST

Specyfikacja techniczna jest stosowana, jako dokument przetargowy i kontraktowy przy zlecaniu i realizacji robót wymienionych w punkcie 1.1.

1.3. Zakres robót objętych ST

Ustalenia zawarte w niniejszej specyfikacji technicznej (ST) dotyczą zasad wykonywania i odbioru robót związanych z:

- układaniem kabli UTP kat.6 oraz przewodów elektrycznych i teletechnicznych montowanych poza rozdzielnicami, szafami GPD,
- montażem osprzętu, urządzeń i odbiorników energii elektrycznej, urządzeń kontroli dostępu patchpaneli, modułów RJ wraz z przygotowaniem podłoża robotami towarzyszącymi, dla obiektów kubaturowych oraz obiektów budownictwa inżynierskiego.

ST dotyczy wszystkich czynności mających na celu wykonanie robót związanych z:

- kompletacją wszystkich materiałów potrzebnych do wykonania podanych wyżej prac,
- wykonaniem wszelkich robót pomocniczych w celu przygotowania podłoża,
- ułożeniem wszystkich materiałów w sposób i w miejscu zgodnym z przedmiarem· wykonaniem
- przeprowadzeniem wymaganych prób i badań oraz potwierdzenie protokołami kwalifikującymi montowany element instalacji elektrycznej i teletechnicznej

1.4. Określenia podstawowe, definicje

1.4.1 Część czynna - przewód lub inny element przewodzący, wchodzący w skład instalacji elektrycznej lub urządzenia, który w warunkach normalnej pracy instalacji elektrycznej może być pod napięciem a nie spełnia funkcji przewodu ochronnego (przewody ochronne PE i PEN nie są częścią czynna).

1.4.2. Połączenia wyrównawcze - elektryczne połączenie części przewodzących dostępnych lub obcych w celu wyrównania potencjału.

1.4.3. Kable i przewody - materiały służące do dostarczania energii elektrycznej, sygnałów, impulsów elektrycznych w wybrane miejsce.

1.4.4. Osprzęt instalacyjny do kabli i przewodów - zespół materiałów dodatkowych, stosowanych przy układaniu przewodów, ułatwiający ich montaż oraz dotarcie w przypadku awarii, zabezpieczający przed uszkodzeniami, wytyczający trasy ciągów równoległych przewodów itp.

1.4.5. Urządzenia elektryczne - wszelkie urządzenia i elementy instalacji elektrycznej przeznaczone do wytwarzania, przekształcania, przesyłania, rozdziału lub wykorzystania energii elektrycznej.

1.4.6. Stopień ochrony IP - określona w PN-EN 60529: 2003, umowna miara ochrony przed dotykiem elementów instalacji elektrycznej oraz przed przedostaniem się ciał stałych, wnikaniem cieczy (szczególnie wody) i gazów, a która zapewnia odpowiednia obudowa.

1.4.7. Obwód instalacji elektrycznej - zespół elementów połączonych pośrednio lub bezpośrednio ze źródłem energii elektrycznej za pomocą chronionego przed przetężeniem wspólnym zabezpieczeniem, kompletu odpowiednio połączonych przewodów elektrycznych.

W skład obwodu elektrycznego wchodzi przewody pod napięciem, przewody ochronne oraz wszelkie urządzenia zmieniające parametry elektryczne obwodu, rozdzielcze, sterownicze i sygnalizacyjne, związane z danym punktem zasilania w energię (zabezpieczeniem).

1.5. Ogólne wymagania dotyczące robót

Wykonawca robót jest odpowiedzialny, za jakość ich wykonania oraz za zgodność z opisem przedmiotu zamówienia, specyfikacjami technicznymi i poleceniami Inspektora nadzoru. Montaż elementów instalacji elektrycznej należy wykonywać na podstawie przedmiaru oraz opisu przedmiotu zamówienia i szczegółowej specyfikacji technicznej wykonania i odbioru robót montażowych, opracowanych dla konkretnego przedmiotu zamówienia.

2. MATERIAŁY

UWAGA:

Wszelkie nazwy własne produktów i materiałów przywołane w specyfikacji służą ustaleniu podanego standardu wykonania i określenia właściwości i wymogów technicznych założonych w dokumentacji technicznej dla projektowanych rozwiązań.

Dopuszcza się zamieszczenie rozwiązań w oparciu o produkty (wyroby) innych producentów pod warunkiem:

- spełniania tych samych właściwości technicznych,
- przedstawienia zamiennych rozwiązań na piśmie (dane techniczne, atesty, dopuszczenia do stosowania),

2.1. Ogólne wymagania

Do wykonania i montażu instalacji, urządzeń elektrycznych i odbiorników energii elektrycznej w obiektach budowlanych należy stosować przewody, kable, osprzęt oraz aparaturę i urządzenia elektryczne posiadające dopuszczenie do stosowania w budownictwie.

Za dopuszczone do obrotu i stosowania uznaje się wyroby, dla których producent lub jego upoważniony przedstawiciel:

- dokonał oceny zgodności z wymaganiami dokumentu odniesienia według określonego systemu oceny zgodności,
- wydał deklaracje zgodności z dokumentami odniesienia, takimi jak: zharmonizowane specyfikacje techniczne, normy opracowane przez Międzynarodową Komisję Elektrotechniczną (IEC) i wprowadzone do zbioru Polskich Norm, normy krajowe opracowane z uwzględnieniem przepisów bezpieczeństwa Międzynarodowej Komisji ds. Przepisów Dotyczących Zatwierdzenia Sprzętu Elektrycznego (CEE), aprobaty techniczne,
- oznakował wyroby znakiem CE lub znakiem budowlanym B zgodnie z obowiązującymi przepisami,
- wydał deklaracje zgodności z uznanymi regułami sztuki budowlanej, dla wyrobu umieszczonego w określonym przez Komisję Europejską wykazie wyrobów mających **niewielkie znaczenie dla zdrowia i bezpieczeństwa**,
- wydał oświadczenie, że zapewniono zgodność wyrobu budowlanego, dopuszczonego do jednostkowego zastosowania w obiekcie budowlanym, z indywidualną dokumentacją projektową sporządzoną przez projektanta obiektu lub z nim uzgodnioną.

Zastosowanie innych wyrobów, wyżej niewymienionych, jest możliwe pod warunkiem posiadania przez nie dopuszczenia do stosowania w budownictwie i uwzględnienia ich w zatwierdzonym projekcie dotyczącym montażu urządzeń elektroenergetycznych w obiekcie budowlanym.

2.2. Warunki przechowywania materiałów do montażu instalacji elektrycznych

Wszystkie materiały pakowane powinny być przechowywane i magazynowane zgodnie z instrukcją producenta oraz wymaganiami odpowiednich norm.

W szczególności kable i przewody należy przechowywać na bębnach (oznaczenie „B”) lub w krążkach (oznaczenie „K”), końce przewodów producent zabezpiecza przed przedostawaniem się wilgoci do wnętrza i wyprowadza poza opakowanie dla ułatwienia kontroli parametrów (ciągłość żył, przekrój). Pozostały sprzęt, osprzęt i oprawy oświetleniowe wraz z osprzętem pomocniczym należy przechowywać w oryginalnych opakowaniach, kartonach, opakowaniach foliowych. Szczególnie należy chronić przed wpływami atmosferycznymi: deszczem, mrozem oraz

zawilgoceniem.

Pomieszczenie magazynowe do przechowywania wyrobów opakowanych powinno być suche zabezpieczone przed zawilgoceniem.

3. SPRZET

3.1. Ogólne wymagania dotyczące sprzętu

Wykonawca jest zobowiązany do używania jedynie takiego sprzętu, który nie spowoduje niekorzystnego wpływu, na jakość wykonywanych robót. Sprzęt używany do robót powinien odpowiadać pod względem typów i ilości wskazaniom zawartym w ST; w przypadku braku ustaleń w wymienionym wyżej dokumencie, sprzęt powinien być uzgodniony i zaakceptowany przez Inspektora nadzoru.

Liczba i wydajność sprzętu powinny gwarantować przeprowadzenie robót, zgodnie z zasadami określonymi w dokumentacji projektowej, ST i wskazaniach Inspektora nadzoru.

Sprzęt będący własnością Wykonawcy lub wynajęty do wykonania robót ma być utrzymywany w dobrym stanie i gotowości do pracy. Powinien być zgodny z normami ochrony środowiska i przepisami dotyczącymi jego użytkowania.

Wykonawca dostarczy Zamawiającemu kopie dokumentów potwierdzających dopuszczenie sprzętu do użytkowania i badań okresowych, tam gdzie jest wymagane przepisami. Wykonawca będzie konserwować sprzęt jak również naprawiać lub wymieniać sprzęt niesprawny.

Jeżeli dokumentacja projektowa lub ST przewidują możliwość wariantowego użycia sprzętu przy wykonywanych robotach, Wykonawca powiadomi Inspektora nadzoru o swoim zamiarze wyboru i uzyska jego akceptację przed użyciem sprzętu. Wybrany sprzęt, po akceptacji Inspektora nadzoru, nie może być później zmieniany bez jego zgody.

Jakikolwiek sprzęt, maszyny, urządzenia i narzędzia niegwarantujące zachowania warunków umowy, zostaną przez Inspektora nadzoru zdyskwalifikowane i niedopuszczone do robót.

3.2. Sprzęt do robót montażowych

W zależności od potrzeb i przyjętej technologii robót, Wykonawca zapewni sprzęt montażowy.

Sprzęt montażowy i środki transportu muszą być w pełni sprawne i dostosowane do technologii i warunków wykonywanych robót oraz wymogów wynikających z racjonalnego ich wykorzystania na budowie.

4. TRANSPORT

4.1. Ogólne wymagania dotyczące transportu

Wykonawca jest zobowiązany do stosowania jedynie takich środków transportu, które nie wpłyną niekorzystnie, na jakość wykonywanych robót i właściwości przewożonych materiałów.

Liczba środków transportu powinna zapewniać prowadzenie robót zgodnie z zasadami określonymi w dokumentacji projektowej, ST i wskazaniach Inspektora nadzoru, w terminie przewidzianym umową.

Przy ruchu na drogach publicznych pojazdy będą spełniać wymagania dotyczące przepisów ruchu drogowego w odniesieniu do dopuszczalnych nacisków na os i innych parametrów technicznych. Środki transportu niespełniające tych warunków mogą być dopuszczone przez Inspektora nadzoru pod warunkiem przywrócenia stanu pierwotnego użytkowanych odcinków dróg na koszt Wykonawcy.

Wykonawca będzie usuwać na bieżąco, na własny koszt, wszelkie zanieczyszczenia, uszkodzenia spowodowane jego pojazdami na drogach publicznych oraz dojazdach do terenu budowy.

4.2. Transport materiałów do montażu instalacji elektrycznej

Podczas transportu materiałów ze składu przy obiektowego na obiekt należy zachować ostrożność, aby nie uszkodzić materiałów do montażu. Minimalne temperatury dopuszczające wykonywanie

transportu wynoszą dla bębnow: - 15°C i - 5°C dla krążków, ze względu na możliwość uszkodzenia izolacji. Należy stosować dodatkowe opakowania w przypadku możliwości uszkodzeń transportowych.

5. WYKONANIE ROBÓT

5.1. Ogólne zasady wykonania robót

Wykonawca jest odpowiedzialny za prowadzenie robót zgodnie z SIWZ i umową oraz za jakość zastosowanych materiałów i jakość wykonanych robót. Roboty winny być wykonane zgodnie z opisem przedmiotu zamówienia, wymaganiami ST oraz poleceniami Inspektora nadzoru.

5.2. Montaż przewodów instalacji elektrycznych

Zakres prac obejmuje:

- przemieszczenie w strefie montażowej,
- złożenie na miejscu montażu wg projektu,
- wyznaczenie miejsca zainstalowania, trasowanie linii przebiegu instalacji i miejsc montażu osprzętu,
- osadzenie kołków osadczych plastikowych oraz dybli, śrub kotwiących lub wsporników, konsoli, wieszaków wraz z zabetonowaniem,
- montaż na gotowym podłożu elementów osprzętu instalacyjnego do Montażu kabli i przewodów.

5.3. Instalacja połączeń wyrównawczych

Dla uziemienia urządzeń i przewodów, na których nie występuje trwale potencjał elektryczny, należy wykonać instalacje połączeń wyrównawczych. Instalacja ta składa się z połączenia wyrównawczego: głównego (główna szyna wyrównawcza), miejscowego (dodatkowego – dla części przewodzących, jednocześnie dostępnych) i nieuziemionego. Elementem wyrównującym potencjały jest przewód wyrównawczy.

Połączenia wyrównawcze główne i miejscowe należy wykonać, łącząc przewody ochronne z częściami przewodzącymi innych instalacji.

Do głównej szyny uziemiającej podłączyć rury ciepłej i zimnej wody, centralnego ogrzewania itp., sprowadzając je do wspólnego punktu - głównej szyny uziemiającej.

W przypadku niemożności dokonania połączenia bezpośredniego, pomiędzy elementami metalowymi, naleć stosować iskierniki.

Dla instalacji połączeń wyrównawczych w rozdzielnicach zasilających zewnętrzne obwody oświetleniowe naleć stosować odgromniki zaworowe pomiędzy przewodami fazowymi a uziemieniem instalacji piorunochronnej.

Zainstalowane panele należy zarobić i zintegrować z istniejącym systemem zarządzania w KGP w uzgodnieniu z firmą która jest gwarantem reasekurowanym istniejącego obiektu okablowania strukturalnego. Nowowwybudowany fragment sieci LAN należy poddać procesowi certyfikacji.

6. KONTROLA JAKOSCI ROBÓT

6.1. Ogólne zasady kontroli jakości robót

Celem kontroli robót będzie takie sterowanie ich przygotowaniem i wykonaniem, aby osiągnąć założoną jakość robót.

Wykonawca jest odpowiedzialny za pełną kontrolę robót i jakości materiałów.

6.2. Certyfikaty i deklaracje

Kierownik budowy może dopuścić do użycia tylko te materiały, które posiadają:

- certyfikat na znak bezpieczeństwa wykazujący, że zapewniono zgodność z kryteriami technicznymi określonymi na podstawie Polskich Norm, aprobat technicznych oraz właściwych

przepisów i dokumentów technicznych,

- deklaracje zgodności lub certyfikat zgodności z Polska Norma lub aprobatą techniczną w przypadku wyrobów, dla których nie ustanowiono Polskiej Normy i które spełniają wymogi ST.

W przypadku materiałów, dla których ww. dokumenty są wymagane przez ST, każda partia dostarczona do robót będzie posiadać te dokumenty, określające w sposób jednoznaczny jej cechy. Produkty przemysłowe muszą posiadać ww. dokumenty wydane przez producenta, a w razie potrzeby poparte wynikami badań wykonanych przez niego. Kopie wyników tych badań będą dostarczone przez Wykonawcę Inwestorowi.

Jakiegokolwiek materiały, które nie spełniają tych wymagań będą odrzucone.

6.3. Dokumenty budowy

6.3.1. Dziennik robót

Dziennik robót jest wymaganym dokumentem obowiązującym Zamawiającego i Wykonawcę w okresie od przekazania Wykonawcy terenu budowy do końca okresu gwarancyjnego. Odpowiedzialność za prowadzenie dziennika budowy zgodnie z obowiązującymi przepisami [2] spoczywa na Wykonawcy.

Zapisy w dzienniku robót będą dokonywane na bieżąco i będą dotyczyć przebiegu robót, stanu bezpieczeństwa ludzi i mienia oraz technicznej i gospodarczej strony budowy.

Kady zapis w dzienniku robót będzie opatrzone data jego dokonania, podpisem osoby, która dokonała zapisu, z podaniem jej imienia i nazwiska oraz stanowiska służbowego.

Zapisy będą czytelne, dokonane trwałą techniką, w porządku chronologicznym, bezpośrednio jeden pod drugim, bez przerw.

Załączone do dziennika robót protokoły i inne dokumenty będą oznaczone kolejnym numerem załącznika i opatrzone data i podpisem Wykonawcy i Inspektora nadzoru.

Do dziennika robót należy wpisywać w szczególności:

- datę przekazania Wykonawcy terenu budowy oraz datę przekazania przez Zamawiającego dokumentacji projektowej,
- **terminy rozpoczęcia i zakończenia poszczególnych elementów robót,**
- przebieg robót, trudności i przeszkody w ich prowadzeniu,
- okresy i przyczyny przerw w robotach,
- uwagi i polecenia Inspektora nadzoru,
- daty zarządzenia wstrzymania robót, z podaniem powodu,
- zgłoszenia i daty odbiorów robót zanikających i ulegających zakryciu,
- częściowych i ostatecznych odbiorów robót,
- wyjaśnienia, uwagi i propozycje Wykonawcy,
- dane dotyczące sposobu wykonywania zabezpieczenia robót,
- dane dotyczące jakości materiałów, ewentualnych prac związanych z pobieraniem próbek oraz wyniki przeprowadzonych badań z podaniem, kto je przeprowadzał,
- inne istotne informacje o przebiegu robót.

Propozycje, uwagi i wyjaśnienia Wykonawcy, wpisane do dziennika robót będą przedłożone Inspektorowi nadzoru do ustosunkowania się.

Decyzje inspektora nadzoru wpisane do dziennika robót Wykonawca podpisuje z zaznaczeniem ich przyjęcia lub zajęciem stanowiska.

Wpis projektanta do dziennika robót obliuguje Kierownika budowy do ustosunkowania się.

6.3.2. Książka obmiarów

Książka obmiarów stanowi dokument pozwalający na rozliczenie faktycznego postępu każdego z elementów robót. Obmiary wykonanych robót przeprowadza się w sposób ciągły w jednostkach przyjętych w kosztorysie i wpisuje do książki obmiarów.

6.3.3. Dokumenty zastosowanych materiałów

Deklaracje zgodności lub certyfikaty zgodności materiałów, orzeczenia o jakości materiałów, recepty robocze i kontrolne wyniki badań Wykonawcy będą gromadzone w formie uzgodnionej z Inwestorem. Dokumenty te stanowią załączniki do odbioru robót. Winny być udostępnione na

każde życzenie Inwestora.

6.3.4. Pozostałe dokumenty budowy

Do dokumentów budowy zalicza się, oprócz wymienionych w punktach 6.3.1. ÷ 6.3.3. następujące dokumenty: pozwolenie na realizację zadania budowlanego, protokoły przekazania terenu budowy, umowy cywilno – prawne z osobami trzecimi i inne umowy cywilno – prawne, protokoły odbioru robót, protokoły z porad i ustaleń, korespondencje na budowie.

6.3.5. Przechowywanie dokumentów budowy

Dokumenty budowy będą przechowywane na terenie budowy w miejscu odpowiednio zabezpieczonym.

Zaginiecie któregokolwiek z dokumentów budowy spowoduje jego natychmiastowe odtworzenie w formie przewidzianej prawem.

Wszelkie dokumenty budowy będą zawsze dostępne dla Inspektora nadzoru i przedstawiane do wglądu na życzenie Zamawiającego.

6.4. Sprawdzenie przygotowania instalacji do badań odbiorczych

Należy wykonać sprawdzenie przygotowania instalacji do badań odbiorczych, składające się z oględzin częściowych i końcowych polegających na kontroli:

- zgodności dokumentacji powykonawczej ze stanem faktycznym,
 - zgodności połączeń z podanymi w dokumentacji powykonawczej,
 - stanu kanałów i listew kablowych, kabli i przewodów, osprzętu instalacyjnego do kabli i przewodów, stanu i kompletności dokumentacji dotyczącej zastosowanych materiałów,
 - sprawdzenie ciągłości wszelkich przewodów występujących w danej instalacji,
- poprawności wykonania i zabezpieczenia połączeń śrubowych instalacji elektrycznej potwierdzonych protokołem przez wykonawcę Montażu,
- poprawności wykonania Montażu sprzętu instalacyjnego, urządzeń i odbiorników energii elektrycznej.

6.5. Badania odbiorcze

Szczegółowy wykaz oraz zakres po Montażowych badan kabli i przewodów zawarty jest w PN-IEC 60364-6-61:2000 i PN-E-04700:1998/Az1:2000

6.6. Pomiar rezystancji izolacji

Rezystancja izolacji obwodów nie powinna być mniejsza niż 50 MΩ. Rezystancja izolacji poszczególnych obwodów wraz z urządzeniami nie powinna być mniejsza niż 20 MΩ.

Pomiaru należy dokonać miernikiem rezystancji instalacji o napięciu 1 kV.

Po wykonaniu oględzin należy sporządzić protokoły z przeprowadzonych badan zgodnie z wymogami zawartymi w normie PN-IEC 60364-6-61:2000.

7. OBMIAR ROBÓT

7.1. Ogólne zasady obmiaru robót

Obmiar robót będzie określać faktyczny zakres wykonywanych robót zgodnie z dokumentacją powykonawczą i ST, w jednostkach ustalonych w kosztorysie.

Obmiaru robót dokonuje Wykonawca po pisemnym powiadomieniu Inwestora projektu o zakresie obmierzanych robót i terminie obmiaru, co najmniej na 3 dni przed tym terminem.

Wyniki obmiaru będą wpisane do książki obmiarów.

Jakikolwiek błąd lub przeoczenie (opuszczenie) w ilościach podanych w ślepym kosztorysie lub gdzie indziej w ST nie zwalnia Wykonawcy od obowiązku ukończenia wszystkich robót.

Błędne dane zostaną poprawione wg instrukcji Inspektora nadzoru na piśmie.

Obmiar gotowych robót będzie przeprowadzony z częstością wymagana do celu miesięcznej płatności na rzecz Wykonawcy lub w innym czasie określonym w umowie lub oczekiwanym przez Wykonawcę i Inspektora nadzoru.

7.2. Zasady określania ilości robót i materiałów

Długości i odległości pomiędzy wyszczególnionymi punktami skrajnymi będą obmierzone poziomo wzdłuż linii osiowej.

Jeśli ST właściwe dla danych robót nie wymagają tego inaczej, objętości będą wyliczone w m³ jako długość pomnożona przez średni przekrój.

Ilości, które mają być obmierzone wagowo, będą ważone w tonach lub kilogramach zgodnie z wymaganiami ST.

7.3. Urządzenia i sprzęt pomiarowy

Wszystkie urządzenia i sprzęt pomiarowy, stosowany w czasie obmiaru robót będą zaakceptowane przez Inspektora nadzoru.

Urządzenia i sprzęt pomiarowy zostaną dostarczone przez Wykonawcę. Jeżeli urządzenia te lub sprzęt wymagają badań atestujących to Wykonawca będzie posiadać ważne świadectwa legalizacji. Wszystkie urządzenia pomiarowe będą przez Wykonawcę utrzymywane w dobrym stanie, w całym okresie trwania robót.

7.4. Czas przeprowadzenia obmiaru

Obmiary będą przeprowadzone przed częściowym lub ostatecznym odbiorem odcinków robót, a także w przypadku występowania dłuższej przerwy w robotach.

Obmiar robót zanikających przeprowadza się w czasie ich wykonywania.

Obmiar robót podlegających zakryciu przeprowadza się przed ich zakryciem.

Roboty pomiarowe do obmiaru oraz nieodzwonne obliczenia będą wykonane w sposób zrozumiały i jednoznaczny.

Wymiary skomplikowanych powierzchni lub objętości będą uzupełnione odpowiednimi szkicami umieszczonymi na karcie książki obmiarów.

7.5. Szczegółowe zasady przedmiaru i obmiaru robót montażowych instalacji elektrycznej

Obmiaru robót dokonuje się przyjmując jednostki miary odpowiadające zawartym w dokumentacji powykonawczej i tak:

- dla osprzętu montażowego dla kabli i przewodów: szt., kpl., m,
- dla kabli i przewodów: m,
- dla sprzętu łącznikowego: szt., kpl.
- dla opraw oświetleniowych, szt., kpl.
- dla urządzeń i odbiorników energii elektrycznej: szt., kpl.

8. ODBIÓR ROBÓT

8.1. Rodzaje odbiorów robót

W zależności od ustaleń odpowiednich ST, roboty podlegają następującym etapom odbioru: odbiorowi robót zanikających i ulęgających zakryciu, odbiorowi częściowemu, odbiorowi ostatecznemu.

8.2. Odbiór robót zanikających i ulęgających zakryciu

Odbiór robót zanikających i ulęgających zakryciu polega na finalnej ocenie ilości i jakości wykonywanych robót, które w dalszym procesie realizacji ulegną zakryciu.

Odbiór robót zanikających i ulęgających zakryciu będzie dokonany w czasie umożliwiającym wykonanie ewentualnych korekt i poprawek bez hamowania ogólnego postępu robót.

Odbioru robót dokonuje Inspektor nadzoru.

Gotowość danej części robót do odbioru zgłasza Wykonawca wpisem do dziennika robót i jednoczesnym powiadomieniem Inspektora nadzoru. Odbiór będzie przeprowadzony niezwłocznie, nie później jednak niż w ciągu 3 dni od daty zgłoszenia wpisem do dziennika robót

i powiadomienia o tym fakcie Inspektora nadzoru.

Jakość i ilość robót ulegających zakryciu ocenia Inspektor nadzoru w oparciu o przeprowadzone pomiary, w konfrontacji z dokumentacją projektową, ST i uprzednimi ustaleniami.

8.3. Odbiór częściowy

Odbiór częściowy polega na ocenie ilości i jakości wykonanych części robót. Odbioru częściowego robót dokonuje się wg zasad jak przy odbiorze ostatecznym robót. Odbioru robót dokonuje Inspektor nadzoru.

8.4. Odbiór ostateczny robót

8.4.1. Zasady odbioru ostatecznego robót

Odbiór ostateczny polega na finalnej ocenie rzeczywistego wykonania robót w odniesieniu do ich ilości, jakości i wartości.

Całkowite zakończenie robót oraz gotowość do odbioru ostatecznego będzie stwierdzona przez Wykonawcę wpisem do dziennika budowy z bezzwłocznym powiadomieniem na piśmie o tym fakcie Inspektora nadzoru.

Odbiór ostateczny robót nastąpi w terminie ustalonym w dokumentach umowy, licząc od dnia potwierdzenia przez Inspektora nadzoru zakończenia robót i przyjęcia dokumentów, o których mowa w punkcie 8.4.2.

Odbioru ostatecznego robót dokona komisja wyznaczona przez Zamawiającego w obecności Inspektora nadzoru i Wykonawcy. Komisja odbierająca roboty dokona ich oceny jakościowej na podstawie przedłożonych dokumentów, wyników badań i pomiarów, ocenie wizualnej oraz zgodności wykonania robót z dokumentacją powykonawczą i ST.

W toku odbioru ostatecznego robót komisja zapozna się z realizacją ustaleń przyjętych w trakcie odbiorów robót zanikających i ulegających zakryciu, zwłaszcza w zakresie wykonania robót uzupełniających i robót poprawkowych.

W przypadkach niewykonania wyznaczonych robót poprawkowych lub robót uzupełniających w warstwie ścieralnej lub robotach wykończeniowych, komisja przerwie swoje czynności i ustali nowy termin odbioru ostatecznego.

W przypadku stwierdzenia przez komisję, że jakość wykonywanych robót w poszczególnych asortymentach nieznacznie odbiega od wymaganej ST z uwzględnieniem tolerancji i nie ma większego wpływu na cechy eksploatacyjne obiektu i bezpieczeństwo ruchu, komisja dokona potrąceń, oceniając pomniejszoną wartość wykonywanych robót w stosunku do wymagań przyjętych w dokumentach umowy.

8.4.2. Dokumenty do odbioru ostatecznego

Podstawowym dokumentem do dokonania odbioru ostatecznego robót jest protokół odbioru ostatecznego robót sporządzony wg wzoru ustalonego przez Zamawiającego.

Do odbioru ostatecznego Wykonawca jest zobowiązany przygotować następujące dokumenty:

- dokumentację projektową powykonawczą z naniesionymi zmianami, jeśli zostały ustalone w trakcie realizacji umowy,
- dziennik robót, i książki obmiarów (oryginały),
- wyniki pomiarów kontrolnych i protokoły z przeprowadzonych prób i badań, zgodne z ST,
- deklaracje zgodności lub certyfikaty zgodności wbudowanych materiałów zgodnie z ST,
- protokoły wykonanych badań odbiorczych,
- dokumenty wymagane dla urządzeń podlegających odbiorom technicznym UDT,
- instrukcje obsługi i gwarancje wbudowanych wyrobów,
- oświadczenie wydelegowanego przez zamawiającego personelu o przeprowadzonym szkoleniu w obsłudze zamontowanych urządzeń.

W przypadku, gdy wg komisji, roboty pod względem przygotowania dokumentacyjnego nie będą gotowe do odbioru ostatecznego, komisja w porozumieniu z Wykonawcą wyznaczy ponowny termin odbioru ostatecznego robót.

Wszystkie zarządzone przez komisję roboty poprawkowe lub uzupełniające będą zestawione wg

wzoru ustalonego przez Zamawiającego. Termin wykonania robót poprawkowych i robót uzupełniających wyznaczy komisja.

8.5. Odbiór techniczny-częściowy instalacji elektrycznej

Należy przeprowadzić badanie pomontażowe częściowe robót zanikających oraz elementów urządzeń, które ulegają zakryciu (np. wszelkie roboty zanikające), uniemożliwiając ocenę prawidłowości ich wykonania po całkowitym ukończeniu prac.

8.6. Odbiór techniczny końcowy instalacji elektrycznej

Badania pomontażowe jako techniczne sprawdzenie jakości wykonanych robót należy przeprowadzić po zakończeniu robót elektrycznych przed przekazaniem użytkownikowi urządzeń zasilających. Zakres badań obejmuje sprawdzenie:

- dla napięć do 1 kV pomiar rezystancji izolacji instalacji,
- dla napięć powyżej 1 kV pomiar rezystancji izolacji instalacji oraz sprawdzenie oznaczenia kabla, ciągłości żył i zgodności faz, próba napięciowa kabla. Badania napięciem probierczym wykonuje się tylko jeden raz. Parametry badań oraz sposób przeprowadzenia badań są określone w normach PN-IEC 60364-6-61:2000 i PN-E-04700:1998/Az1:2000. Wyniki badań trzeba zamieścić w protokole odbioru końcowego.

9. PODSTAWA PŁATNOSCI

9.1. Ustalenia ogólne

Podstawa płatności jest cena jednostkowa skalkulowana przez Wykonawcę za jednostkę obmiarową, ustalona dla danej pozycji kosztorysu.

Dla pozycji kosztorysowych wycenionych ryczałtowo podstawa płatności jest wartość (kwota) podana przez Wykonawcę w danej pozycji kosztorysu.

Cena jednostkowa lub kwota ryczałtowa pozycji kosztorysowej będzie uwzględniać wszystkie czynności, wymagania i badania składające się na jej wykonanie, określone dla tej roboty w ST i w dokumentacji projektowej.

9.2. Warunki umowy i wymagania ogólne ST

Koszt dostosowania się do wymagań warunków umowy i wymagań ogólnych zawartych w ST obejmuje wszystkie warunki określone w ww. dokumentach, a niewyszczególnione w kosztorysie.

9.3. Zasady rozliczenia i płatności

Rozliczenie robót Montażowych instalacji elektrycznych może być dokonane jednorazowo po wykonaniu pełnego zakresu robót i ich końcowym odbiorze lub etapami określonymi w umowie, po dokonaniu odbiorów częściowych robót.

Podstawę rozliczenia oraz płatności wykonanego i odebranego zakresu robót stanowi wartość tych robót obliczona na podstawie:

- określonych w dokumentach umownych (ofercie) cen jednostkowych i ilości robót zaakceptowanych przez zamawiającego lub
- ustalonej w umowie kwoty ryczałtowej za określony zakres robót.

10. PRZEPISY ZWIĄZANE

Normy

[1] PN-IEC 60364-1:2000 Instalacje elektryczne w obiektach budowlanych. Zakres, przedmiot i wymagania podstawowe.

[2] PN-IEC 60364-4-41:2000 Instalacje elektryczne w obiektach budowlanych. Ochrona dla zapewnienia bezpieczeństwa. Ochrona przeciwporażeniowa.

[3] PN-IEC 60364-4-42:1999 Instalacje elektryczne w obiektach budowlanych. Ochrona dla

zapewnienia bezpieczeństwa. Ochrona przed skutkami oddziaływania cieplnego.

[4] PN-IEC 60364-4-43:1999 Instalacje elektryczne w obiektach budowlanych. Ochrona dla zapewnienia bezpieczeństwa. Ochrona przed prądem przetężeniowym.

[5] PN-IEC 60364-4-46:1999 Instalacje elektryczne w obiektach budowlanych. Ochrona dla zapewnienia bezpieczeństwa. Odłączanie izolacyjne i łączenie.

[6] PN-IEC 60364-4-47:2001 Ochrona dla zapewnienia bezpieczeństwa. Stosowanie Postanowienia ogólne. Instalacje elektryczne w obiektach budowlanych. Środki ochrony dla zapewnienia bezpieczeństwa. Środki ochrony przed porażeniem prądem elektrycznym.

[7] PN-IEC 60364-5-51:2000 Instalacje elektryczne w obiektach budowlanych. Dobór i Montaż wyposażenia elektrycznego. Postanowienia ogólne.

[8] PN-IEC 60364-5-52 2002 Instalacje elektryczne w obiektach budowlanych. Dobór i Montaż wyposażenia elektrycznego. Oprzewodowanie.

[9] PN-IEC 60364-5-523:2001 Instalacje elektryczne w obiektach budowlanych. Dobór i Montaż wyposażenia elektrycznego. Obciążalność prądowa długotrwała przewodów.

[10] PN-IEC 60364-5-53.2000 Instalacje elektryczne w obiektach budowlanych. Dobór i Montaż wyposażenia elektrycznego. Aparatura rozdzielcza i sterownicza.

[11] PN-IEC 60364-5-54:1999 Instalacje elektryczne w obiektach budowlanych. Dobór i Montaż wyposażenia elektrycznego. Uziemienia i przewody ochronne.

[12] PN-IEC 60364-5-559:2003 Instalacje elektryczne w obiektach budowlanych. Dobór i Montaż wyposażenia elektrycznego. Inne wyposażenie. Oprawy oświetleniowe i instalacje oświetleniowe.

[13] PN-IEC 60364-5-56:1999 Instalacje elektryczne w obiektach budowlanych. Dobór i Montaż wyposażenia elektrycznego. Instalacje bezpieczeństwa.

[14] PN-IEC 60364-6-61:2000 Instalacje elektryczne w obiektach budowlanych. Sprawdzanie. Sprawdzanie odbiorcze.

[15] PN-IEC 60364-7-701:1999 Instalacje elektryczne w obiektach budowlanych. Wymagania dotyczące specjalnych instalacji lub lokalizacji. Pomieszczenia wyposażone w wannę lub/i basen natryskowy.

[16] "WEC 60364-7-702:1999 Instalacje elektryczne w obiektach budowlanych. Wymagania dotyczące specjalnych instalacji lub lokalizacji. Baseny pływakie i inne.

[17] PN-IEC 60364-7-702:1999/Apl:2002 Instalacje elektryczne w obiektach budowlanych. Wymagania dotyczące specjalnych instalacji lub lokalizacji. Baseny pływakie i inne.

[18] PN-IEC 60364-7-704:1999 Instalacje elektryczne w obiektach budowlanych. Wymagania dotyczące specjalnych instalacji lub lokalizacji. Instalacje na terenie budowy i rozbiórki.

[19] PN-IEC 60364-7-705:1999 Instalacje elektryczne w obiektach budowlanych. Wymagania dotyczące specjalnych instalacji lub lokalizacji. Instalacje elektryczne w gospodarstwach rolniczych i ogrodnictwach.

[20] PN-IEC 60898:2000 Sprzęt elektroinstalacyjny. Włączniki do zabezpieczeń przetężeniowych instalacji domowych i podobnych.

[21] PN-EN 50146:2002 (U) Wyposażenie do mocowania kabli w instalacji elektrycznych.

[22] PN-EN 60445:2002 Zasady podstawowe i bezpieczeństwa przy współdziałaniu człowieka z maszyną, oznaczanie i identyfikacja. Oznaczenia identyfikacyjne zacisków urządzeń i zakończeń żył przewodów oraz ogólne zasady systemu alfanumerycznego.

[23] PN-EN 60446:2004 Zasady podstawowe i bezpieczeństwa przy współdziałaniu człowieka z maszyną, oznaczanie i identyfikacja. Oznaczenia identyfikacyjne przewodów barwami albo cyframi.

[24] PN-EN 60529:2003 Stopnie ochrony zapewnianej przez obudowy (Kod IP). PN-EN 60664-1:2003 (U) Koordynacja izolacji urządzeń elektrycznych w układach niskiego napięcia. Część 1: Zasady, wymagania i badania.

[25] PN-EN 60670-1:2005 (U) Puszki i obudowy do sprzętu elektroinstalacyjnego do użytku domowego i podobnego. Część 1: Wymagania ogólne

[26] PN-EN 60799:2004 Sprzęt elektroinstalacyjny. Przewody przyłączeniowe i przewody pośredniczące.

- [27] PN-EN 60898-1:2003 (U) Sprzęt elektroinstalacyjny. Wyłączniki do zabezpieczeń prządzeniowych instalacji domowych i podobnych. Część 1: Wyłączniki do obwodów prądu przemiennego.
- [28] PN-EN 60898-1:2003/A1:2005 (U) Sprzęt elektroinstalacyjny. Wyłączniki do zabezpieczeń prządzeniowych instalacji domowych i podobnych. Część 1: Wyłączniki do obwodów prądu przemiennego (Zmiana A1).
- [29] PN-EN 60898-1:2003/AC:2005 (U) Sprzęt elektroinstalacyjny. Wyłączniki do zabezpieczeń prządzeniowych instalacji domowych i podobnych. Część 1: Wyłączniki do obwodów prądu przemiennego.
- [30] PN-EN 61008-1:2005 (U) Sprzęt elektroinstalacyjny. Wyłączniki różnicowoprądowe bez wbudowanego zabezpieczenia nadprądowego do użytku domowego i podobnego (RCCB). Część 1: Postanowienia ogólne.
- [31] PN-EN 61009-1:2005 (U) Sprzęt elektroinstalacyjny. Wyłączniki różnicowoprądowe z wbudowanym zabezpieczeniem nadprądowego do użytku domowego i podobnego (RCBO). Część 1: Postanowienia ogólne.
- [32] PN-E-04700:1998 Urządzenia i układy elektryczne w obiektach elektroenergetycznych. Wytyczne przeprowadzania pomontażowych badań odbiorczych.
- [33] PN-E-04700:1998/Az1:2000 Urządzenia i układy elektryczne w obiektach elektroenergetycznych. Wytyczne przeprowadzania pomontażowych badań odbiorczych (Zmiana Az1).
- [34] PN-E-93207:1998 Sprzęt elektroinstalacyjny. Odgałęźniki instalacyjne i płytki odgałęźne na napięcie do 750 V do przewodów o 2 przekrojach do 50 mm. Wymagania i badania.
- [35] PN-E-93207:1998//te1:1999 Sprzęt elektroinstalacyjny. Odgałęźniki instalacyjne i płytki odgałęźne na napięcie do 750 V do przewodów o 2 przekrojach do 50 mm. Wymagania i badania (Zmiana Az1).
- [36] PN-E-93210:1998 Sprzęt elektroinstalacyjny. Automaty schodowe na znamionowe napięcie robocze 220 V i 230 V i prądy znamionowe do 25 A. Wymagania i badania.
- [37] PN-90/E-05029 Kod do oznaczania barw.
- [38] PN-EN 50173-1:2009, ISO/IEC 11801:2002/Am1:2008
- [39] ELA/TIA 568/B czy 568/A

Ustawy

- [38] Ustawa z dnia 16 kwietnia 2004 r. o wyrobach budowlanych (Dz. U. z 2004 r. Nr 92, poz. 881).
- [39] Ustawa z dnia 7 lipca 1994 r. Prawo budowlane (Dz. U. z 2003 r. Nr 207, poz. 2016 z późn. zmianami).

Rozporządzenia

- [40] Rozporządzenie Ministra Infrastruktury z dnia 02.09.2004 r. w sprawie szczegółowego zakresu i formy dokumentacji projektowej, specyfikacji technicznych wykonania i odbioru robót budowlanych oraz programu funkcjonalno-użytkowego (Dz. U. z 2004 r. Nr 202, poz. 2072, zmiana Dz. U. z 2005 r. Nr 75, poz. 664).
- [41] Rozporządzenie Ministra Infrastruktury z dnia 26.06.2002 r. w sprawie dziennika budowy, Montażu i rozbiórki, tablicy informacyjnej oraz ogłoszenia zawierającego dane dotyczące bezpieczeństwa pracy i ochrony zdrowia (Dz. U. z 2002 r. Nr 108, poz. 953 z późniejszymi zmianami).
- [42] Rozporządzenie Ministra Infrastruktury z dnia 11 sierpnia 2004 r. w sprawie sposobów deklarowania zgodności wyrobów budowlanych oraz sposobu znakowania ich znakiem budowlanym (Dz. U. z 2004 r. Nr 198, poz. 2041).
- [43] Rozporządzenie Ministra Infrastruktury z 11 sierpnia 2004 r. w sprawie systemów oceny zgodności, wymagań, jakie powinny spełniać notyfikowane jednostki uczestniczące w ocenie zgodności oraz sposobu oznaczenia wyrobów budowlanych oznakowania CE (Dz. U. Nr 195, poz.

2011).

Inne dokumenty i instrukcje

[44] Warunki techniczne wykonania i odbioru robót budowlano-Montażowych (tom I, część 4) Arkady, Warszawa 1990 r.

45] Warunki techniczne wykonania i odbioru robót budowlanych ITB część D: Roboty instalacyjne. Zeszyt 1: Instalacje elektryczne i piorunochronne w budynkach mieszkalnych. Warszawa 2003 r.

[46] Warunki techniczne wykonania i odbioru robót budowlanych ITB część D: Roboty instalacyjne. Zeszyt 2: Instalacje elektryczne i piorunochronne w budynkach użyteczności publicznej. Warszawa 2004 r.

[47] Poradnik monter elektryka WNT Warszawa 1997 r.

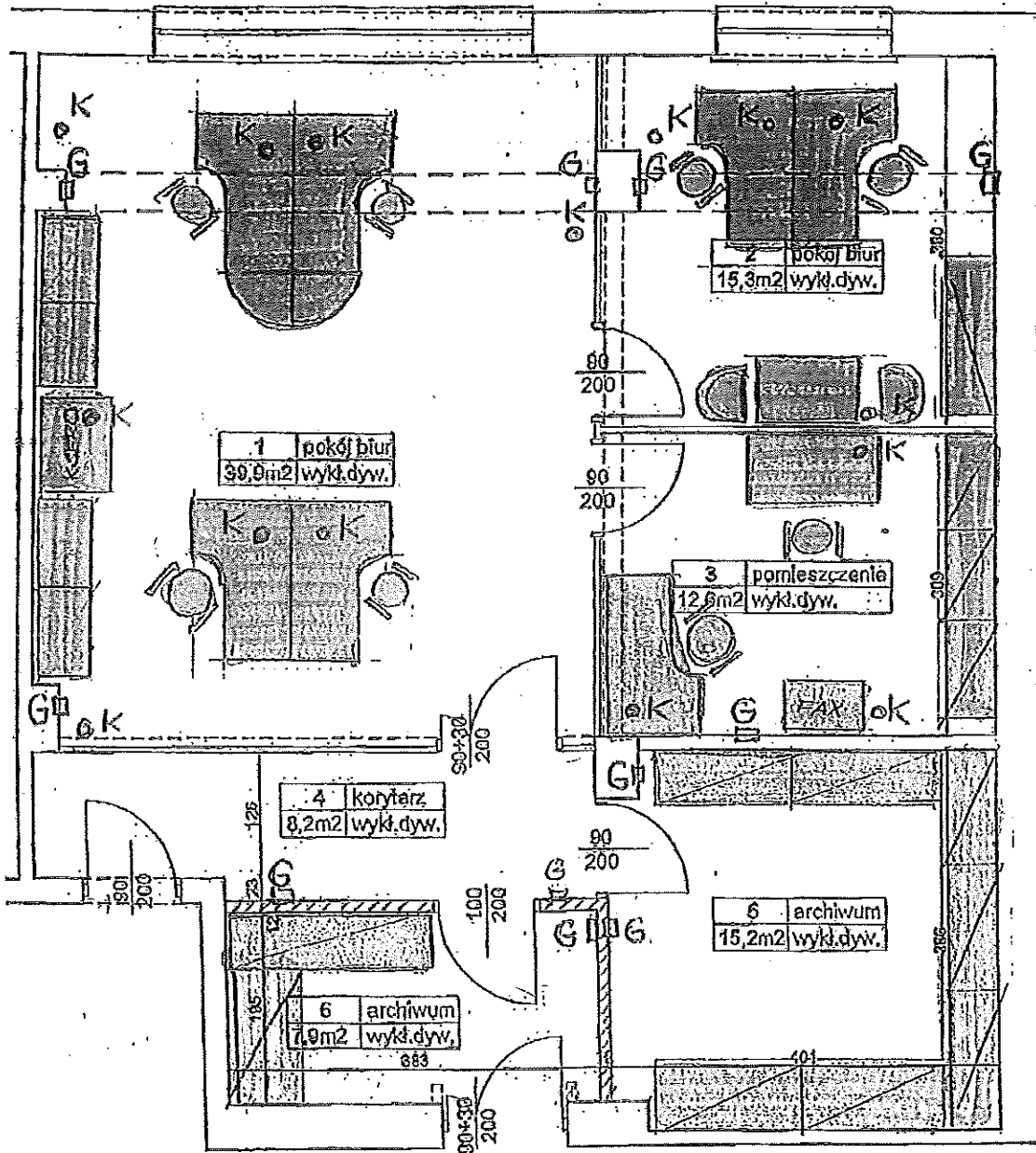

LEGENDA

[Symbol] SPRZĘT BIUROWY, W TYM BIURKA, KRZESKA, SAFY, KSERO, FAX ITP.

OK - KASETY PODKROKOWE MONTOWANE W PODKRODZE TECHNICZNEJ Z MOŻLIWOŚCIĄ ZMIANY POKROTENIA DO 1,5m. - ZESTAWY PEŁNOSPRAWNOŚCIOWE
 G - GNIAZDA NAŚCIENNE (W TYM Z NAPIĘCIEM Gwarantowanym) TRZYKĄTOWEJ SIĘCI

LEGENDA

[Symbol] ŚCIANY DO WYBURZENIA
 [Symbol] ŚCIANY DOBUDOWANE

Obiekt KGP ul. Wisniowca 56, Warszawa
 Montaż sieci LAN oraz instalacji napięcia gwarantowanego w pom. nr 116
 Skala 1:50 | Oprac. A. Staśkiewicz

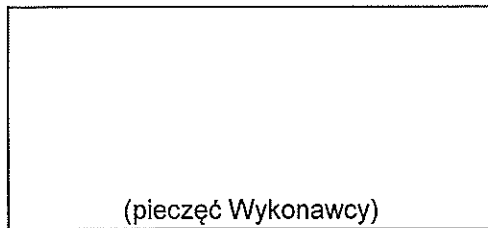

FORMULARZ OFERTOWY
DO PRZETARGU NR 116/CIR/12/AS

My, niżej podpisani.....

.....

.....

działając w imieniu i na rzecz.....
(pełna nazwa wykonawcy, adres, nr telefonu, nr faksu, e-mail)

.....

(pełna nazwa wykonawcy, adres, nr telefonu, nr faksu, e-mail)

.....

(nr konta bankowego, na które dokonywana będzie płatność)

w odpowiedzi na ogłoszenie przetargu nieograniczonego na **Wykonanie remontu pomieszczenia nr 116 w obiekcie KGP przy ul. Wiśniowej 58 w Warszawie**

oferujemy **wykonanie remontu pomieszczenia nr 116 w obiekcie KGP przy ul. Wiśniowej 58 w Warszawie** spełniających wymagania zawarte w SIWZ, w cenie:

Całkowita wartość oferty brutto:.....zł.

Słownie:.....zł

(Ceny należy podać z zaokrągleniem do dwóch miejsc po przecinku.)

- 1) Oświadczamy, że zapoznaliśmy się z dokumentacją przetargową udostępnioną przez Zamawiającego i nie wnosimy do niej żadnych zastrzeżeń oraz, że zamówienie będzie realizowane zgodnie z wszystkimi wymaganiami Zamawiającego określonymi w Specyfikacji Istotnych Warunków Zamówienia, zwaną dalej SIWZ.
- 2) Przedmiot zamówienia zrealizujemy w terminie do 80 dni kalendarzowych od dnia podpisania umowy.

- 3) Przyjmujemy zasady płatności określone w Projekcie umowy – załącznik nr 9 do SIWZ.
- 4) Oświadczamy, że spełniamy warunki udziału w postępowaniu określone w art. 22 ust. 1 ustawy Pzp, na potwierdzenie spełniania tych warunków do oferty załączamy dokumenty wymagane w SIWZ.
- 5) Udzielamy gwarancji na okres: (min. 36 m-cy) na wykonane roboty i użyte materiały.
- 6) Udzielamy 20-letniej reasekurowanej przez producenta systemu okablowania sieci LAN gwarancji.
- 7) Oświadczamy, że uważamy się za związanych niniejszą ofertą przez czas wskazany w SIWZ.
- 8) W razie wybrania naszej oferty zobowiązujemy się do podpisania umowy na warunkach zawartych w SIWZ oraz w miejscu i terminie określonym przez Zamawiającego.
- 9) Oświadczamy, że następujące części zamówienia zamierzamy powierzyć podwykonawcy (om):.....
.....
- 10) Oświadczamy, że polegamy na wiedzy i doświadczeniu, potencjale technicznym, osobach zdolnych do wykonania zamówienia lub zdolnościach finansowych, następujących podmiotów które **będą brały** udział w realizacji zamówienia*
- 11) Oświadczamy, że polegamy na wiedzy i doświadczeniu, potencjale technicznym, osobach zdolnych do wykonania zamówienia lub zdolnościach finansowych, następujących podmiotów które **nie będą brały** udziału w realizacji części zamówienia*
- 12) Oświadczamy, że do realizacji zamówienia użyjemy materiałów posiadających certyfikaty bądź dokumenty równorzędne.
- 13) Ofertę składamy na kolejno ponumerowanych i podpisanych stronach.

....., dnia

Miejscowość

.....
Podpis osoby (osób) upoważnionej do występowania w imieniu Wykonawcy
(Požadany czytelny podpis albo podpis i pieczęć z imieniem i nazwiskiem)

* *niepotrzebne skreślić.*

(pieczęć Wykonawcy)

OŚWIADCZENIE

Przystępując do udziału w postępowaniu o zamówienie publiczne na:

**„Wykonanie remontu pomieszczenia nr 116
w obiekcie KGP przy ul. Wiśniowej 58 w Warszawie”**

oświadczamy, że nie ma podstaw do wykluczenia nas z postępowania o udzielenie zamówienia publicznego na podstawie art. 24 ust 1 ustawy Pzp.

....., dn.

.....
(podpis i pieczęć upoważnionego przedstawiciela)

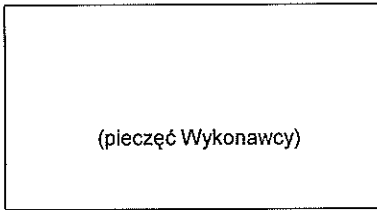

WZÓR

wykazu wykonanych robót w okresie ostatnich pięciu lat przed upływem terminu składania ofert odpowiadających swym rodzajem przedmiotowi niniejszego zamówienia, (roboty elektryczne i roboty teletechniczne w zakresie budowy certyfikowanej sieci LAN w min. kategorii 6) a jeżeli okres prowadzenia działalności jest krótszy – w tym okresie

Lp.	Rodzaj wykonanych robót	Wartość robót	Data i miejsce wykonania	Odbiorca zamówienia	DOKUMENTY Nr pisma, z dnia (dd-mm-rrrr)
1	2	3	4	5	6
1					
2					
3					

Załącznikami do ww. wykazu są wymienione dokumenty w kolumnie 6 potwierdzające, że roboty zostały wykonane zgodnie z zasadami sztuki budowlanej i prawidłowo ukończone.

.....

.....

.....

Oświadczamy, że zrealizowane przez nas wszystkie roboty teletechniczne w zakresie budowy sieci LAN w min. kategorii 6 uzyskały certyfikat na budowaną sieć.

....., dn.

.....
(podpis i pieczęć upoważnionego przedstawiciela)

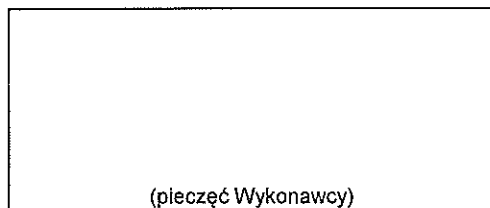

WYKAZ OSÓB

Składając ofertę w przetargu nieograniczonym na „Wykonanie remontu pomieszczenia nr 116 w obiekcie KGP przy ul. Wiśniowej 58 w Warszawie” (spr. nr 116/Cir/12/AS) oświadczamy, że osoby występujące po stronie Wykonawcy, które będą uczestniczyć w realizacji zamówienia posiadają następujące kwalifikacje:

Imię i Nazwisko	Posiadane kwalifikacje z aktualną przynależnością do Izby (zgodnie z rozdz. VI ust. 1 pkt. c i d SIWZ)/ uprawnienia	Zakres powierzonych czynności oraz podstawa dysponowania

UWAGA: Osoba posiadająca ubezpieczenie, którego ważność kończy się w okresie realizacji zamówienia jest zobowiązana do ponownego przedstawienia Zamawiającemu ważnego ubezpieczenia.

....., dn.

.....
(podpis upoważnionego przedstawiciela Wykonawcy)

PROJEKT

UMOWA _____/2012

zawartej w dniu2012 r., po przeprowadzeniu postępowania w trybie przetargu nieograniczonego, zgodnie z przepisami ustawy z dnia 29 stycznia 2004 r. – Prawo zamówień publicznych (tj. Dz.U. z 2010 Nr 113 poz. 759 ze zm.) pomiędzy:

Komendantem Głównym Policji z siedzibą w Warszawie przy ul. Puławskiej 148/150 zwanym dalej w umowie „ZAMAWIAJĄCYM”, reprezentowanym przez:

1..... – Dyrektora Biura Logistyki Policji Komendy Głównej Policji

przy kontrasygnacie:

1..... – Zastępcy Dyrektora Biura Finansów KGP

2..... – Naczelnika Wydziału Księgowości Biura Finansów KGP

a

....., z siedzibą przy, posiadającym REGON..... oraz NIP:

zwanym w treści umowy „WYKONAWCĄ” reprezentowanym przez:

1.....

2.....

o następującej treści:

§ 1.

Przedmiot umowy

1. Przedmiotem umowy jest „Wykonanie remontu pomieszczenia nr 116 w obiekcie KGP przy ul. Wiśniowej 58 w Warszawie”, zgodnie z opisem przedmiotu zamówienia stanowiącym załącznik nr 2 oraz złożoną ofertą stanowiącą załącznik nr 1.
2. Wykonawca oświadcza, że zapoznał się z dokumentacją, o której mowa w ust. 1 oraz z terenem budowy i warunkami, w jakich wykonywane będą roboty związane z realizacją przedmiotu niniejszej umowy i nie zgłasza co do nich żadnych uwag.

§ 2.

Termin realizacji

1. Wykonawca zobowiązany jest do wykonania przedmiotu umowy w terminie do (maksymalnie __ dni od dnia zawarcia umowy).
2. Zamawiający wprowadzi i przekaże Wykonawcy teren budowy w terminie do 7 dni roboczych (od poniedziałku do piątku w godz. 8³⁰-16³⁰) licząc od dnia zawarcia niniejszej umowy. Strony na tę okoliczność sporządzą protokół wprowadzenia i objęcia terenu budowy.

§ 3.

Obowiązki Wykonawcy

1. Wykonawca zobowiązuje się zrealizować przedmiot umowy określony w § 1 ust. 1 zgodnie z:
1) Ofertą

- 2) Przedmiarem
 - 3) Opiszem przedmiotu zamówienia,
 - 4) Warunkami wynikającymi z przepisów technicznych i przepisów Prawa Budowlanego,
 - 5) Wymaganiami wynikającymi z obowiązujących Norm Polskich i aprobat technicznych.
2. Wykonawca zobowiązuje się wykonać przedmiot umowy, o którym mowa w § 1 z materiałów własnych – zgodnie z wykazem zastosowanych materiałów w kosztorysie ofertowym. Materiały użyte do realizacji przedmiotu umowy muszą być dopuszczone do obrotu powszechnego lub jednostkowego stosowania w budownictwie zgodnie z art. 10 ustawy z dnia 7 lipca 1994 r. Prawo budowlane (Dz. U. z 2010 r. nr 243, poz. 1623 z późn. zm.). Materiały przewidziane do wbudowania winny być przedstawione do zaakceptowania przez Inspektora nadzoru inwestorskiego .
 3. Wykonawca zobowiązuje się do sporządzenia dokumentacji powykonawczej w 2 egz. oraz na płycie CD/DVD
 4. Do zawarcia umowy o roboty budowlane przez Wykonawcę z podwykonawcami wymagana jest pisemna zgoda Zamawiającego.
 5. Zlecenie wykonania części robót podwykonawcom nie zmienia odpowiedzialności Wykonawcy wobec Zamawiającego za wykonanie tej części robót. Wykonawca jest odpowiedzialny za działania, uchybienia i zaniedbania podwykonawców i osób przez nich zatrudnionych w takim samym stopniu, jakby to były działania, uchybienia lub zaniedbania Wykonawcy i osób przez niego zatrudnionych.
 6. Zamawiający w terminie 14 dni od przedstawienia mu przez Wykonawcę projektu umowy z podwykonawcą w formie pisemnej parafowanej przez Wykonawcę, ma prawo do zgłoszenia na piśmie umotywowanego sprzeciwu lub zastrzeżenia, lub wyrażenia pisemnie zgody na zawarcie umowy.
 7. W przypadku zastrzeżeń lub sprzeciwu zgłoszonych na piśmie przez Zamawiającego, Wykonawca w terminie 3 dni roboczych zobowiązany jest dostosować warunki umowy z podwykonawcą do wymogów Zamawiającego, który w terminie 3 dni roboczych od przedstawienia poprawionej umowy winien zaakceptować pisemnie wprowadzone zmiany.
 8. Umowy, o których mowa w ust. 4–7 powinny być sporządzone w formie pisemnej pod rygorem nieważności.
 9. Zamawiający nie wyrazi zgody na zawarcie umowy z podwykonawcą, której treść będzie sprzeczna z treścią niniejszej umowy.
 10. Wykonawca zobowiązany jest do złożenia Zamawiającemu z fakturą VAT oświadczenia o braku podwykonawcy lub oświadczeń podwykonawców, że Wykonawca nie zalega z płatnościami wynikającymi z podpisanych umów i wystawionych faktur lub, że Wykonawca dokonał zapłaty za wszelkie prace wykonane przez podwykonawcę w ramach niniejszej umowy na dzień wystawienia faktury dla KGP. Wzory oświadczenia dla podwykonawców stanowią załącznik nr 4 i 5 do umowy. Oświadczenie nie może być wystawione z datą wcześniejszą niż protokół odbioru.
 11. W przypadku braku udokumentowania zapłaty, o której mowa w ust. 10 Zamawiający wstrzyma płatności faktury do momentu dostarczenia przez podwykonawców wymaganych potwierdzeń bez prawa żądania odsetek ustawowych za opóźnienie terminu płatności, na co Wykonawca wyraża zgodę.
 12. Zakres obowiązków Wykonawcy w ramach prac związanych z realizacją Umowy obejmuje wszelkie czynności faktyczne i prawne niezbędne do prawidłowej realizacji przedmiotu zamówienia.
 13. Wszyscy pracownicy i przedstawiciele Wykonawcy będą w sposób trwały oznakowani czytelnymi identyfikatorami firmy.

14. Wykonawca zobowiązuje się do zapewnienia jak najmniejszej uciążliwości prowadzonych robót.
15. Wykonawca zobowiązuje się do ponoszenia odpowiedzialności za szkody powstałe w trakcie realizacji przedmiotu umowy i ich naprawienie.
16. Wykonawca odpowiada za zajęty plac budowy i zobowiązany jest do doprowadzenia terenu do porządku po zakończeniu robót w ciągu 7 dni.

§4.

Obowiązki Zamawiającego

Niezależnie od obowiązków określonych w innych postanowieniach niniejszej Umowy do obowiązków Zamawiającego należy:

- 1) protokolarne przekazanie Wykonawcy terenu budowy w terminie określonymi w § 2 ust. 2 wraz ze wskazaniem punktu poboru wody i energii;
- 2) zapewnienie nadzoru inwestorskiego;
- 3) sprawdzenie ilości oraz jakości robót podlegających zakryciu oraz przeprowadzenie końcowego odbioru przedmiotu umowy;

§5.

Przedstawiciele stron

1. Nadzór nad pracami stanowiącymi przedmiot umowy pełnią:
 - 1) ze strony Zamawiającego:
 - Kierownik projektu (inspektor robót budowlanych) -
 - inspektor robót elektrycznych -
 - inspektor robót teletechnicznych -
 - 2) ze strony Wykonawcy: -
 - kierownik robót elektrycznych i teletechnicznych -
2. Inspektorzy nadzoru wymienieni w ust. 1 pkt 1 są uprawnieni do wydawania Wykonawcy poleceń związanych z jakością i ilością robót, które są niezbędne do prawidłowego oraz zgodnego z umową i kosztorysem ofertowym wykonania przedmiotu umowy.
3. Wymienieni w ust. 1 inspektorzy nadzoru oraz Wykonawca nie posiadają pełnomocnictwa do podejmowania w imieniu Zamawiającego decyzji niosących skutki finansowe wykraczające poza ofertę i powodujące zwiększenie wynagrodzenia Wykonawcy ustalonego w § 7 ust. 1 umowy oraz decyzji zmieniających technologie robót.
4. Strony ustalają, że zmiana osoby pełniącej funkcję inspektora nadzoru lub kierownika robót nie powoduje zmiany niniejszej umowy. O zmianie inspektora nadzoru Zamawiający zobowiązany jest poinformować niezwłocznie Wykonawcę na piśmie na adres
O zmianie kierownika robót Wykonawca zobowiązany jest poinformować niezwłocznie Zamawiającego na piśmie na adres: Biuro Logistyki Policji KGP w Warszawie, ul. Domaniewska 36/38 pok.136.

§ 6.

Odbiory

1. Gotowość do odbioru końcowego robót Wykonawca zgłosi Zamawiającemu w formie odrębnego pisma, składając równocześnie wszystkie dokumenty niezbędne do rozpoczęcia czynności odbioru. Przed złożeniem wyżej wymienionego pisma, Wykonawca jest obowiązany uzyskać od inspektora nadzoru właściwego dla danej branży robót, potwierdzenie gotowości robót do odbioru.
2. Zamawiający powiadomi pisemnie Wykonawcę o terminie odbioru końcowego.
3. Zamawiający rozpocznie odbiór końcowy - w ciągu 7 dni roboczych, licząc od daty doręczenia mu zawiadomienia przez Wykonawcę o osiągnięciu gotowości do odbioru oraz złożenia wymaganych dokumentów odbiorowych.

4. Przedmiotem odbioru końcowego jest sprawdzenie wykonania całości przedmiotu umowy zgodnie z niniejszą umową, dokumentacją oraz obowiązującymi przepisami.
5. Jeżeli w toku czynności odbioru zostaną stwierdzone wady, to Zamawiającemu przysługują następujące uprawnienia:
 - 1) jeżeli wady nadają się do usunięcia - wyznaczy technicznie uzasadniony i uzgodniony z Wykonawcą termin na usunięcie stwierdzonych wad,
 - 2) jeżeli wady nie nadają się do usunięcia i uniemożliwiają korzystanie z przedmiotu umowy zgodnie z przeznaczeniem, wówczas Zamawiający może:
 - a) żądać wykonania przedmiotu odbioru po raz drugi,
 - b) odstąpić od umowy i żądać zapłaty kar umownych,
 - 3) jeżeli wady nie nadają się do usunięcia lecz umożliwiają korzystanie z przedmiotu umowy zgodnie z przeznaczeniem Zamawiający ma prawo do odpowiedniego obniżenia wynagrodzenia.
6. Wykonawcy nie przysługuje wynagrodzenie za prace, materiały, urządzenia i sprzęt użyte do usunięcia wad.
9. Wykonawca zobowiązany jest do zawiadomienia Zamawiającego o usunięciu wad oraz do żądania wyznaczenia terminu odbioru robót uprzednio zakwestionowanych jako wadliwych. Postanowienia ust. 4, 5, 6 stosuje się odpowiednio.
10. Za datę zakończenia czynności odbioru końcowego Strony przyjmują datę podpisania protokołu końcowego odbioru przedmiotu umowy stwierdzającego brak usterek (wad) z zastrzeżeniem ust. 5 pkt 3, którego wzór stanowi załącznik nr 6. Przewidywany okres trwania czynności odbioru końcowego wynosi do 7 dni, licząc od daty jego rozpoczęcia, przy założeniu nie wystąpienia okoliczności wymienionych w ust. 5. Zamawiający będzie mógł przedłużyć ten termin odbioru, jeżeli będzie to uzasadnione stopniem skomplikowania lub zakresem odbieranych części przedmiotu umowy, jednakże o czas nie dłuższy niż kolejne 7 dni. Odbiory, usunięcie wad, usterek lub wykonanie innych czynności, o których mowa powyżej nie przedłuża terminu wykonania umowy, o którym mowa w § 2 ust. 1.
11. Przed zakończeniem okresu gwarancji na wykonane roboty i zamontowane urządzenia, wynoszącego miesięcy oraz po usunięciu wszystkich ujawnionych w tym okresie wad i usterek, przedstawiciele stron spiszą protokół odbioru pogwarancyjnego. Protokół ten zawierający potwierdzenie należytego spełnienia warunków gwarancji będzie stanowił podstawę do zwolnienia zabezpieczenia, o którym mowa w § 11.

§7.

Wynagrodzenie

1. Strony ustalają, że Zamawiający za wykonanie przedmiotu umowy określonego w § 1 zapłaci Wykonawcy wynagrodzenie kosztorysowe brutto w wysokości: zł (słownie:), w tym podatek VAT - %, w kwocie..... (słownie:.....) Wynagrodzenie brutto nie może ulec zwiększeniu w trakcie realizacji umowy.
2. Wynagrodzenie kosztorysowe, określone jest na podstawie oferty Wykonawcy z dnia, stanowiącej załącznik nr 1.
3. Kwota umówionego wynagrodzenia, o którym mowa w ust. 1, obejmuje wszelkie koszty wszystkich robót i czynności zapewniających prawidłową realizację przedmiotu umowy jak również uzyskanie dokumentów niezbędnych do wykonania przedmiotu Umowy.
4. Rozliczenie końcowe – zapłata ostatniej części wynagrodzenia wynikającej z postanowień umowy nastąpi po zakończeniu realizacji przedmiotu Umowy. Podstawą do wystawienia faktury końcowej przez Wykonawcę jest podpisany w sposób określony w § 8 ust. 2 przez Zamawiającego protokół końcowego odbioru przedmiotu umowy stwierdzający brak usterek.

§ 8.

Rozliczenia

1. Strony niniejszej umowy postanawiają, iż rozliczenie umówionego wynagrodzenia, określonego w § 7 ust. 1, odbywać się będzie na zasadach wskazanych w § 9 umowy. Faktura będzie wystawiana przez Wykonawcę w oparciu o protokół odbioru końcowego robót zaakceptowany przez właściwego branżowo inspektora nadzoru, oraz zatwierdzony przez Zamawiającego, w imieniu którego będzie działał Naczelnik Wydziału Inwestycyjno-Remontowego lub osoba która go zastępuje.
2. W imieniu Zamawiającego protokół końcowego odbioru przedmiotu umowy stwierdzający brak usterek może podpisać wyłącznie komisja odbioru powołana zgodnie z wewnętrznymi procedurami Zamawiającego, a zatwierdzić Naczelnik Wydziału Inwestycyjno-Remontowego lub osoba go zastępująca. W imieniu Wykonawcy protokół odbioru podpisują osoby na ogólnych zasadach umocowane do składania oświadczeń woli, jednakże wymaga się, aby podpisującym lub jedną z osób podpisujących był kierownik budowy.
3. Jeżeli objęte daną fakturą części przedmiotu umowy były wykonywane z udziałem Podwykonawcy lub dalszych podwykonawców, do faktury Wykonawca obowiązany jest dołączyć protokół odbioru i oświadczenia Podwykonawców i dalszych podwykonawców, że Wykonawca nie zalega z płatnościami wynikającymi z podpisanych umów i wystawionych faktur. Oświadczenie nie może być z datą wcześniejszą niż protokół odbioru danej części przedmiotu umowy. Wzór oświadczenia stanowi Załącznik nr 4.
4. W przypadku faktury końcowej Wykonawca zobowiązany jest dołączyć do niej oświadczenia wszystkich Podwykonawców i dalszych podwykonawców, że Wykonawca dokonał zapłaty wszelkich należności wynikających z zawartych umów z tytułu realizacji przedmiotu umowy. Wzór oświadczenia stanowi Załącznik nr 5.

§ 9.

Płatności.

1. Zamawiający dokona zapłaty należności wynikającej z faktury Wykonawcy w terminie do 30 dni, licząc od daty złożenia prawidłowo wystawionej faktury Zamawiającemu wraz z odpowiednimi protokołami odbioru i dokumentami, na rachunek bankowy Wykonawcy:
2. Wykonawca zobowiązany jest do wystawiania faktury w wysokości wskazanej w protokole odbioru w terminie 7 dni od daty zatwierdzenia protokołu odbioru przez osoby wskazane w § 8 i złożenia ich w siedzibie Zamawiającego: Biuro Logistyki Policji KGP w Warszawie, ul. Domaniewska 36/38: NIP 521-31-72-762, pokój nr 136 z zastrzeżeniem, że podstawą do wystawienia faktury końcowej jest protokół bezusterkowego odbioru końcowego robót.
3. Za datę dokonania płatności uznaje się datę obciążenia rachunku bankowego Zamawiającego.

§ 10.

Gwarancja

1. Wykonawca udziela Zamawiającemu 36 miesięcznej gwarancji jakości na wykonane roboty i użyte materiały. Okres gwarancji rozpoczyna swój bieg od dnia podpisania przez przedstawicieli stron końcowego protokołu odbioru (bez zastrzeżeń). Karta gwarancji jakości wykonanych robót stanowi załącznik nr 7 do niniejszej umowy.
2. Wykonawca udziela Zamawiającemu 20 letniej reasekurowanej przez producenta systemu okablowania sieci LAN gwarancji.

3. W razie wystąpienia wad lub usterek Zamawiający zgłosi je na piśmie Wykonawcy niezwłocznie po ich ujawnieniu. Wykonawca będzie przyjmował zgłoszenia w swojej siedzibie, pod adresem:
4. W okresie gwarancji wykonawca jest obowiązany przystąpić do usuwania wad lub usterek w ciągu 24 godzin w dni robocze (od poniedziałku do soboty) i 48 godzin w dni wolne i święta, oraz usunąć wady lub usterki najpóźniej w ciągu 7 dni kalendarzowych od daty otrzymania zgłoszenia, w ramach wynagrodzenia ustalonego w § 7 ust. 1. Termin ten w technicznie uzasadnionych przypadkach może zostać wydłużony za pisemną zgodą Zamawiającego.
5. W razie nie usunięcia wad i usterek w wyznaczonym terminie, Zamawiający może usunąć je na koszt Wykonawcy, z zachowaniem swoich praw wynikających z gwarancji lub rękojmi. Zamawiający powiadomi pisemnie Wykonawcę o skorzystaniu z powyższego uprawnienia. W takim przypadku pełną należność za wykonane roboty Zamawiający ma prawo potrącić z wynagrodzenia należnego Wykonawcy lub z kwoty wniesionego przez Wykonawcę zabezpieczenia należytego wykonania umowy, o którym mowa w § 11.

§ 11.

Odpowiedzialność za szkody w mieniu Zamawiającego

1. Wykonawca zobowiązuje się do przestrzegania zasad regulaminu porządku obowiązującego u Zamawiającego, a w szczególności instrukcji p. poz. i bhp.
2. Po zakończeniu robót Wykonawca zobowiązany jest uporządkować teren i pomieszczenia użytkowane w czasie wykonywania prac.
3. Wykonawca od chwili wprowadzenia na budowę do chwili zwrotu terenu budowy Zamawiającemu ponosi odpowiedzialność za szkody wynikłe w mieniu Zamawiającego objętym przedmiotem umowy.
4. Wykonawca zobowiązany jest do przedłożenia i utrzymania ubezpieczenia OC przez okres realizacji przedmiotu umowy (do jego odbioru) na następujących zasadach:
 - 1) złożenia przed podpisaniem umowy w Wydziale Inwestycji i Remontów BLP kserokopii ważnej polisy od odpowiedzialności cywilnej na kwotę minimum __.000,00 złotych, z tytułu prowadzenia działalności gospodarczej objętej przedmiotem niniejszej umowy, z aktualnym dowodem wpłaty. Dokumenty muszą być potwierdzone przez Wykonawcę za zgodność z oryginałem;
 - 2) złożenia w Wydziale Inwestycji i Remontów BLP na co najmniej 2 dni robocze przed wygaśnięciem terminu ważności dotychczasowej polisy, kserokopii poświadczonej za zgodność z oryginałem, dokumentów przedłużających ważność polisy lub nowej polisy na kolejny okres obowiązywania ubezpieczenia.

§ 12.

Zabezpieczenie należytego wykonania umowy

1. Strony ustalają zabezpieczenie należytego wykonania umowy w wysokościzł, słownie....., (5% wartości brutto wynagrodzenia Wykonawcy w zaokrągleniu do dziesiątek zł). Zabezpieczenie należytego wykonania umowy o zamówienie publiczne zostanie wniesione w formie najpóźniej do dnia zawarcia umowy.
2. Kwota pozostawiona na zabezpieczenie roszczeń z tytułu rękojmi za wady wynosi 30% wysokości zabezpieczenia.
3. Zabezpieczenie należytego wykonania umowy zostanie zwolnione w wysokości 70% zabezpieczenia w terminie 30 dni od dnia przekazania przez wykonawcę robót budowlanych i przyjęcia ich przez Zamawiającego jako należyte wykonane (podpisania protokołu

końcowego odbioru przedmiotu umowy). Pozostała część tj. 30 % zabezpieczenia zostanie zwolnione najpóźniej w 15 dniu po upływie okresu rękojmi za wady.

§ 13.

Odstąpienie od umowy

1. Zamawiającemu przysługuje prawo do odstąpienia od umowy z powodu niewykonania lub nienależytego wykonania umowy w szczególności gdy:
 - 1) Wykonawca z nieuzasadnionych przyczyn nie rozpoczął prac w ciągu 7 dni roboczych (od poniedziałku do piątku w godz. 8³⁰ - 16³⁰) liczonych od dnia zawarcia umowy, pomimo wezwania do rozpoczęcia prac złożonego przez Zamawiającego na piśmie, na adres:
 - 2) Wykonawca przerwał realizację prac i przerwa ta trwa dłużej niż 3 dni robocze pomimo wezwania do kontynuacji prac złożonego przez Zamawiającego na piśmie na adres wskazany w pkt. 1.
 - 3) w przypadku opóźnienia realizacji umowy powyżej 10 dni kalendarzowych.
2. Odstąpienie od umowy, o którym mowa w ust. 1 i 2, musi nastąpić w formie pisemnej i powinno zawierać uzasadnienie.
3. W wypadku odstąpienia od umowy, Wykonawcę oraz Zamawiającego obciążają następujące obowiązki szczególne:
 - 1) w terminie 3 dni od daty odstąpienia od umowy Wykonawca przy udziale Zamawiającego sporządzi szczegółowy protokół inwentaryzacji robót w toku, według stanu na dzień odstąpienia;
 - 2) Wykonawca zabezpieczy przerwane roboty w zakresie i terminie obustronnie uzgodnionym na koszt tej strony, z której winy nastąpiło odstąpienie od umowy;
 - 3) Wykonawca zgłosi do dokonania przez Zamawiającego odbioru robót przerwanych oraz robót zabezpieczających niezwłocznie a najpóźniej w terminie 3 dni, od daty odstąpienia od umowy oraz usunie tym terminie z pomieszczeń Zamawiającego urządzenia zaplecza dostarczone lub wniesione przez Wykonawcę.
4. Jeśli Wykonawca nie dostosuje się do wymagań określonych w ust. 3 to Zamawiający ma prawo dokonać tych czynności samodzielnie na koszt i ryzyko Wykonawcy.
5. Zamawiający w razie odstąpienia od umowy obowiązany jest do:
 - 1) dokonania odbioru robót przerwanych i przedstawionych do zapłaty z uwzględnieniem §6 oraz dokonania zapłaty wynagrodzenia za roboty, które zostały wykonane do dnia odstąpienia, zgodnie z protokołem odbioru robót oraz inwentaryzacją wykonanych robót (obmiar, ilość razy cena jednostkowa netto + podatek VAT) zgodnie z kosztorysem ofertowym;
 - 2) przejścia od Wykonawcy pod swój dozór terenu wykonywania robót od dnia dokonania odbioru robót.
6. Zamawiający odstępując od umowy z przyczyn określonych w ust 1 ma prawo powierzyć wykonanie pozostałych robót innemu Wykonawcy .W takim wypadku koszty dodatkowe wynikające ze zmiany Wykonawcy obciążają dotychczasowego Wykonawcę.

§ 14.

Kary umowne

1. Wykonawca zapłaci Zamawiającemu kary umowne:
 - 1) za opóźnienie w wykonaniu przedmiotu umowy określonego w § 1 w wysokości 0,4% wartości brutto wynagrodzenia Wykonawcy określonego w § 7 ust. 1 za każdy rozpoczęty dzień opóźnienia liczony od terminu wskazanego w § 2 ust. 1;
 - 2) za opóźnienie w usunięciu wad lub usterek ujawnionych w okresie gwarancji lub rękojmi w wysokości 0,2 % wartości brutto wynagrodzenia Wykonawcy określonego w § 7 ust. 1 za każdy rozpoczęty dzień opóźnienia, liczony zgodnie z § 10 umowy.

2. W przypadku odstąpienia od umowy z przyczyn, za które odpowiada Wykonawca, Wykonawca zapłaci karę umowną w wysokości 10% wartości brutto wynagrodzenia Wykonawcy określonego w § 7 ust. 1.
3. Zamawiającemu przysługuje prawo potrącenia kwoty naliczonych kar umownych bezpośrednio przy zapłacie faktury VAT wystawionej za realizację przedmiotu umowy.
4. Strony zastrzegają sobie prawo dochodzenia odszkodowania przekraczającego wysokość kar umownych, do wysokości poniesionej szkody.

§ 15.

Postanowienia końcowe

1. Wykonawca nie może zlecić cesji wierzytelności wynikających z umowy na rzecz osób trzecich z wyjątkiem banku kredytującego Wykonawcę w zakresie niniejszej umowy.
2. Do spraw nieuregulowanych w umowie mają zastosowanie przepisy ustawy – Prawo zamówień publicznych i Kodeksu Cywilnego oraz inne przepisy właściwe ze względu na przedmiot umowy.
3. Mając na uwadze postanowienia art. 144 ust. 1 ustawy z dnia 29 stycznia 2004 r. Prawo zamówień publicznych (Dz. U. z 2010 r. Nr 113, poz. 759 z późn. zm), Zamawiający dopuszcza możliwość zmiany umowy w przypadku:
 - 1) zmiany terminu realizacji zamówienia z przyczyn niezależnych od Wykonawcy z zastrzeżeniem, że termin ten nie może być dłuższy niż 30 dni kalendarzowych od upływu ostatniego dnia terminu, o którym mowa w § 2 ust. 1 umowy.
4. Zmiana umowy lub jej uzupełnienie wymaga formy pisemnej pod rygorem nieważności.
5. Wszelkie spory wynikające z umowy lub powstające w związku z nią, strony zobowiązują się rozstrzygać na drodze ugodowej, a w przypadku braku porozumienia przekazać sprawę do rozstrzygnięcia przez sąd powszechny właściwy miejscowo dla siedziby Zamawiającego.
6. Umowę sporządzono w czterech jednobrzmiących egzemplarzach, jednym – dla Wykonawcy i trzech – dla Zamawiającego.

Integralną część umowy stanowią załączniki:

Załącznik nr 1 Oferta z dniar.;

Załącznik nr 2 Opis przedmiotu zamówienia;

Załącznik nr 3 Przedmiar

Załącznik nr 4 Wzór oświadczenia Podwykonawcy o braku zobowiązań Wykonawcy z tytułu zrealizowanych części przedmiotu umowy;

Załącznik nr 5 Wzór oświadczenia Podwykonawcy o braku zobowiązań Wykonawcy z tytułu rozliczenia końcowego przedmiotu umowy;

Załącznik nr 6 Protokół końcowego odbioru robót.

Załącznik nr 7 Karta gwarancji jakości wykonanych robót

WYKONAWCA

ZAMAWIAJĄCY

Data....., Miejscowość.....

OŚWIADCZENIE

Oświadczamy, że Wykonawca (Nazwa Wykonawcy):
....., nie zalega nam z płatnościami wynikającymi z
podpisanych umów i wystawionych faktur za roboty budowlane i montażowe wykonane w ramach
zadania:.....

.....
.....

Wszystkie roboty przedmiotowego zadania wykonaliśmy siłami własnymi.

.....
*(Podpis i pieczęć osoby/osób uprawnionych do występowania
w imieniu Podwykonawcy)*

Załącznik nr 5 do umowy.....

Data....., Miejscowość.....

OŚWIADCZENIE

Oświadczamy, że Wykonawca (Nazwa Wykonawcy).....
dokonał płatności należności wynikających z podpisanych umów i wystawionych faktur za wszelkie
roboty budowlane wykonane w ramach zadania
Wszystkie roboty przedmiotowego zadania wykonaliśmy siłami własnymi.

.....
(Podpis i pieczęć osoby/ osób uprawnionych do występowania
w imieniu Podwykonawcy)

Protokół
końcowego odbioru robót

Spisany dnia.....

na budowie / obiekcie.....

przy ulicy.....

Komisja w składzie:

1. Przedstawiciel Użytkownika.....

2. Przedstawiciel Użytkownika.....

3. Przedstawiciel Zamawiającego.....

4. Przedstawiciel Zamawiającego.....

5. Przedstawiciel Wykonawcy.....

6. Przedstawiciel Wykonawcy.....

Roboty były wykonywane przez następujących Podwykonawców:

Ip.	Nazwa Podwykonawcy	Realizowana robota budowlana	Uwagi	Jakość wykonanych robót
1.				
2.				
3.				

Po zapoznaniu się ze stanem wykonanych robót

.....

.....

.....

wg umowy nr z dnia, na kwotę

..... w czasie

od dnia.....do dnia.....stwierdziła , że roboty objęte umową zostały wykonane zgodnie z dostarczoną dokumentacją techniczną i późniejszymi ustaleniami w terminie przewidzianym w umowie.

Termin gwarancji i rękojmi ustala się do dnia

Stwierdzone usterki i niedoróbki zostały spisane oddzielnie i stanowią załącznik do niniejszego protokołu.

Termin usunięcia usterek - do dnia

W związku z powyższym Komisja postanowiła uznać roboty za odebrane i przekazać obiekt / pomieszczenia do użytkowania.

Na tym protokół zakończono i podpisano.

- | | |
|---------|---------|
| 1. | 4. |
| 2. | 5. |
| 3. | 6. |

Karta gwarancji jakości wykonanych robót

sporządzona w dniu

1. Zamawiający

2. Wykonawca

.....

3. Umowa (nr, z dnia):

4. Przedmiot umowy: roboty budowlane objęte kartą gwarancyjną:

.....

.....

.....

5. Charakterystyka techniczna przedmiotu umowy, zwanego dalej przedmiotem gwarancji:

ilość kondygnacji.....

powierzchnia użytkowa.....

kubatura budynku.....

inne

.....

.....

6. Data odbioru końcowego: dzień miesiąc rok

7. Ogólne warunki gwarancji jakości

7.1. Wykonawca oświadcza, że objęty niniejszą kartą gwarancyjną przedmiot gwarancji został wykonany, zasadami wiedzy technicznej i przepisami techniczno – budowlanymi.

7.2. Wykonawca ponosi odpowiedzialność z tytułu gwarancji jakości za wady fizyczne zmniejszające wartość użytkową, techniczną i estetyczną wykonanych robót.

7.3. Okres gwarancji wynosimiesiący licząc od dnia spisania protokołu odbioru końcowego (jeśli na wybrane elementy przedmiotu gwarancji są różne okresy gwarancji, należy je wymienić w załączniku do niniejszej karty).

- 7.4. W okresie gwarancji Wykonawca obowiązany jest do nieodpłatnego usuwania wad ujawnionych po odbiorze końcowym.
- 7.5. Ustala się poniższe terminy usunięcia wad:
- a) jeśli wada uniemożliwia zgodne z obowiązującymi przepisami użytkowanie obiektu – natychmiast,
 - b) w pozostałych przypadkach, w terminie wyznaczonym przez Zamawiającego w protokóle spisanym przy udziale obu stron,
 - c) usunięcie wad powinno być stwierdzone protokolarnie.
- 7.6. W przypadku usunięcia przez wykonawcę istotnej wady, lub wykonania wadliwej części robót budowlanych na nowo, termin gwarancji biegnie na nowo od chwili wykonania robót budowlanych lub usunięcia wad.
- 7.7. W innych przypadkach termin gwarancji ulega przedłużeniu o czas, w ciągu którego wskutek wady przedmiotu objętego gwarancją Zamawiający z gwarancji nie mógł korzystać.
- 7.8. Nie podlegają uprawnieniom z tytułu gwarancji jakości wady powstałe na skutek:
- a) siły wyższej pod pojęciem których strony utrzymują: stan wojny, stan klęski żywiołowej i strajk generalny,
 - b) normalnego zużycia obiektu lub jego części,
 - c) szkód wynikłych z winy Użytkownika, a szczególnie konserwacji i użytkowania budowli w sposób niezgodny z instrukcją lub zasadami eksploatacji i użytkowania.
- 7.9. W celu umożliwienia kwalifikacji zgłoszonych wad, przyczyn ich powstania i sposobu usunięcia Zamawiający / Użytkownik zobowiązuje się do przechowania otrzymanej w dniu odbioru dokumentacji podwykonawczej i protokołu przekazania obiektu do użytkowania.
- 7.10. Wykonawca jest odpowiedzialny za wszelkie szkody i straty, które spowodował w czasie prac nad usuwaniem wad.
8. Wykonawca, niezależnie od udzielonej gwarancji jakości, ponosi odpowiedzialność z tytułu rękojmi za wady obiektu budowlanego / robót budowlanych.

Warunki gwarancji podpisali:

Udzielający gwarancji jakości upoważniony przedstawiciel Wykonawcy:

.....

Przyjmujący gwarancję jakości przedstawiciele Zamawiającego:

.....

przy udziale Użytkownika:

.....

GWARANCJA Nr

NALEŻYTEGO WYKONANIA UMOWY

Dla:

**Komendant Główny Policji
ul. Puławska 148/150
02-624 Warszawa
NIP: 521-31-72-762, REGON: 012137497
zwanego dalej "Beneficjentem gwarancji"**

1. MY(wpisać nazwę firmy) wystawca gwarancji (wpisać rodzaj gwarancji: ubezpieczeniowa, bankowa) z siedzibą w ul., zarejestrowana/y w Sądzie Rejonowym..... Wydział Gospodarczy Krajowego Rejestru Sądowego, pod numerem KRS wysokość kapitału zakładowego w całości wpłaconego, o zarządzie w składzie zwan/a/y dalej....., reprezentowana/y na podstawie pełnomocnictwa nr z dnia przez:

..... działając na zlecenie (zwanego dalej „Zobowiązany”) niniejszym gwarantujemy nieodwołalnie i bezwarunkowo na zasadach określonych w niniejszej gwarancji zapłatę należności do kwoty złotych (słownie złotych: bez względu na sprzeciw Zobowiązanego w terminie 14 dni po otrzymaniu pierwszego pisemnego żądania Beneficjenta Gwarancji, do zapłacenia których na rzecz Beneficjenta Gwarancji Zobowiązany jest zobligowany w związku z niewykonaniem lub nienależytym wykonaniem umowy (nr postępowania o zamówienie publiczne), dotyczącej , zwanej dalej „umową objętą gwarancją”, a które to należności nie zostały zapłacone przez Zobowiązanego.

2. Kwota gwarancji stanowi górną granicę odpowiedzialności wystawcy gwarancji a każda wypłata z tytułu gwarancji obniża odpowiedzialność wystawcy gwarancji..... o wysokość wypłaconej kwoty.

3. Niniejsza gwarancja jest ważna w okresie od do , zwanym dalej "okresem ważności gwarancji".

4. W dniu odpowiedzialność ...wystawcy gwarancji..... z tytułu niniejszej gwarancji ulegnie automatycznemu zmniejszeniu do kwoty..... (słownie:.....).

5. Zapłata przezwystawcę gwarancji kwoty, o której mowa w pkt. 1 i 4 nastąpi zgodnie z następującą procedurą:

- Beneficjenta gwarancji winien złożyć pisemne żądanie wypłaty wraz z pisemnym oświadczeniem, że Zobowiązany nie wykonał lub wykonał nienależycie umowę o zamówienie publiczne objętą gwarancją i nie dokonał zapłaty należności o których mowa w pkt. 1 i/lub 4,

6. Żądanie zapłaty powinno:

- 1) być doręczone, pod rygorem nieważności, do ...wystawcy gwarancji ... (wpisać rodzaj gwarancji),
- 2) być podpisane przez Beneficjenta gwarancji lub osoby przez niego upoważnione,
- 3) być doręczone dowystawcy gwarancji najpóźniej w terminie ważności gwarancji w formie pisemnej pod rygorem nieważności,
- 4) dotyczyć wyłącznie należności, które powstały w związku z w/w umową o zamówienie publiczne,
- 5) powinno zawierać oznaczenie rachunku bankowego, na który ma nastąpić wypłata z gwarancji.

6. Odpowiedzialnośćwystawcy gwarancji..... z tytułu niniejszej gwarancji jest wyłączona:

- 1) w przypadku gdy Beneficjent gwarancji doręczy żądanie wypłaty z gwarancji niezgodne z warunkami określonymi w pkt. 5 lub 6,
- 2) w przypadku nieistnienia lub unieważnienia zobowiązania będącego przedmiotem gwarancji,

7. Gwarancja wygasa po upływie okresu jej ważności, a także w następujących przypadkach:

- 1) z chwilą zwrotu gwarancji przed upływem okresu jej ważności,
- 2) z chwilą wypełnienia przez Zobowiązanego zobowiązania będącego przedmiotem gwarancji,
- 3) przez zwolnienie Zobowiązanego przez Beneficjenta gwarancji z zobowiązania będącego przedmiotem gwarancji,
- 4) przez zwolnieniewystawcy gwarancji z zobowiązania wynikającego z gwarancji,
- 5) po wypłacie przez wystawcę gwarancji..... pełnej kwoty gwarancji.

8. Prawa z niniejszej gwarancji nie mogą być przedmiotem przelewu .

9. Niniejsza gwarancja podlega zwrotowi do ...wystawcy gwarancji ... niezwłocznie po jej wygaśnięciu. Jednakże zobowiązanie wystawcy gwarancji wygasa z upływem tego terminu bez względu na to czy niniejszy dokument zostanie zwrócony.

10. Spory mogące wyniknąć z niniejszej gwarancji podlegają rozpoznaniu przez sąd powszechny właściwy dla siedziby Beneficjenta Gwarancji.